LIBRO SAN MARTIN
C. I. DE S. MARTIN 1943

LOS ANDES

DIECIOCHO PAGINAS
Precio del Ejemplar: $ 700.-

Año XCVIII | Registro Nacional de la Propiedad Intelectual Año 1979: Nº 10.206 | MENDOZA — Sábado 26 de Enero de 1980 | Publicación adherida al Instituto Verificador de Circulaciones | Núm. 32.611

La Argentina no persigue ventajas comerciales

Lo dijo Videla al enviado de Carter al justificar la no participación en el boicot cerealero. Comunicado

BUENOS AIRES, 25 (NA). — El presidente Jorge Videla dijo hoy al general norteamericano Andrew Jackson Goodpaster — enviado especial del jefe de Estado de ese país, James Carter— que la Argentina "no persigue ventajas comerciales" al no participar del boicot cerealero contra la Unión Soviética, durante una reunión que ambos mantuvieron en Chapadmalal y en la cual se lograron "progresos significativos" para mejorar la deteriorada relación entre los dos países.

El encuentro puso fin a tres días de deliberaciones de "alto nivel" entre funcionarios de primera jerarquía de los dos países, tendientes a encontrar un punto de coincidencia que permita replantear globalmente las relaciones bilaterales de ambas naciones.

Un comunicado oficial de la Cancillería, emitido en esta capital al término de la reunión en Chapadmalal, adonde se había trasladado esta mañana el general Goodpaster expresa:

"En la entrevista mantenida entre el señor presidente de la República Argentina, teniente general Jorge Rafael Videla, y el enviado especial del presidente de los Estados Unidos, general Andrews Jackson Goodpaster, se analizó la gravedad de la situación en Afganistán y sus serias implicancias para el mantenimiento de la paz y seguridad internacionales.

"Hubo asimismo progresos significativos hacia el mejoramiento de los variados aspectos que hacen a la relación bilateral, acordándose implementar la consulta y la comunicación mutua y permanente como medio para fortalecer la misma.

"Con relación al tema del comercio de granos, la República Argentina conforme a la posición explicitada en su comunicado del día 10 del corriente, afirmó que no persigue ventajas comerciales en estas circunstancias".

"Ambas partes coincidieron en la inconveniencia de la alteración brusca y desproporcionada de las corrientes comerciales argentinas habituales a los diversos mercados. Es por ello que la Argentina dentro de su política de libre comercio de granos vigente, aspira a mantener sus mercados tradicionales para lo cual mucho confía en la colaboración de los países con que tiene relaciones comerciales.

"Asimismo se acordó la conveniencia de continuar las consultas recíprocas, realizando reuniones periódicas junto con los principales países exportadores, e intercambiar información con relación a los mercados internacionales de granos".

Goodpaster se trasladó hoy a las 10 a Mar del Plata acompañado por el embajador norteamericano en Buenos Aires, Raúl Castro y el director de la Costa Este de América Latina del Departamento de Estado, Clauss Ruser, a bordo del avión presidencial T-02 puesto a su disposición por las autoridades argentinas.

Anticipándose al viaje de los funcionarios norteamericanos, habían volado previamente a la ciudad balnearia los ministros de Economía, José Alfredo Martínez de Hoz, de Relaciones Exteriores, Carlos Wáshington Pastor, y el subsecretario de Relaciones Exteriores, Carlos Cavandoli.

Inicialmente se había informado que la reunión se cumpliría a las 11 en una suite especial del hotel Provincial. Pero un helicóptero de la Fuerza Aérea aguardaba a Goodpaster y a sus acompañantes en el aeropuerto de Camet, adonde arribaron aproximadamente a las 10.50 y los trasladó directamente a Chapadmalal.

El chalet donde el presidente cumple su descanso, a unos 25 kilómetros al sur de Mar del Plata, sobre la ruta que va a Miramar, está ubicado a unos 200 metros de la carretera y cubierto por una espesa arboleda.

Los periodistas procuraron infructuosamente acercarse al lugar pero todo intento desde la ruta para observar algún movimiento fue en vano. El único indicio de que la reunión había finalizado se produjo a las 14 cuando un helicóptero levantó vuelo de regreso a Camet.

El general Goodpaster no había hecho declaraciones a su partida a Mar del Plata, pero calificó como "muy constructiva, muy positiva y muy agradable" la reunión, cuando regresó a esta capital poco antes de las 15.30.

El enviado de Carter se trasladó por algunos minutos a la embajada de su país y dos horas después arribó al aeropuerto internacional de Ezeiza donde embarcó en un avión que a las 18.45 lo llevó a Río de Janeiro.

En una breve charla con los periodistas en la estación aérea, Goodpaster dijo que "las consultas fueron de mucho nivel y muy buenas y siento una gran alegría de haber visitado la Argentina. Ambos gobiernos empezarán a trabajar en las consultas en las próximas semanas para dar una forma concreta a las mismas", expresó a través del embajador Castro, quien ofició de intérprete.

Goodpaster dijo también que "es muy claro que los Estados Unidos reconocen la importancia estratégica de la Argentina. El presidente Carter al enviar a un enviado especial para negociar y tratar los temas bilaterales con la Argentina, indica la importancia estratégica que tiene vuestro país para los Estados Unidos. Indica que también hay interés y consideraciones hacia vuestro país".

Se preguntó entonces acerca de las fricciones entre la Argentina y Estados Unidos por la cuestión de derechos humanos. El embajador Castro tradujo la pregunta a Goodpaster pero inmediatamente dijo a los periodistas: "Pienso que es mejor pasar por alto esa pregunta. El no tiene ningún comentario que hacer sobre este tema porque la cancillería quedó en emitir un comunicado, que quizás tal vez ya haya salido".

Dijo finalmente que su próximo paso sería informar al presidente Carter en Wáshington de todo lo tratado en Buenos Aires y Chapadmalal. Cuando otro periodista le preguntó si el resultado de su gestión sería bien visto por el gobierno de Estados Unidos, respondió sonriendo: "Espero que sí", y se alejó rumbo al avión.

El enviado del presidente Carter, general Andrew Jackson Goodpaster, asciende a un helicóptero militar en el aeropuerto Camet para trasladarse a Chapadmalal, donde se entrevistó ayer con el teniente general Videla. (Radiofoto de NA).

El comandante en jefe del Ejército, teniente general Galtieri, llega juntamente con su esposa, al mediodía de ayer, al aeropuerto metropolitano luego de la gira de inspección que cumplió por bases del Ejército en la Antártida. (Radiofoto de Noticias Argentinas).

De la inquietud de la Unión habló Galtieri

"Los países americanos constituimos una gran familia, y a veces se producen disensos"

BUENOS AIRES, 25 (NA). — El comandantte en jefe del Ejército teniente general Leopoldo Galtieri, al comentar la visita al país del enviado especial del presidente Carter, general Andrew Goodpaster, calificó de "bastante interesante" la inquietud del gobierno norteamericano de "buscar adecuada compatibilización de intereses en el orden internacional con la República Argentina".

Galtieri formuló declaraciones el aeroparque "Jorge Newbery" poco después de poner término a su visita de inspección a la base Esperanza donde está instalado el Fortín Sargento Cabral en la Antártida Argentina.

Acerca de su viaje a ese emplazamiento del Ejército la consideró como "una experiencia invalorable, tanto para los miembros de la comisión que me acompañaba como para nuestras respectivas esposas y también para los hombres de la Base Marambio, de la Base Ejército Esperanza, sus esposas e hijos.

"Todos hemos asimilado mucho y repito —añadió— que la experiencia principal es para el comandante en jefe del Ejército".

Preguntado sobre cómo habían recibido la visita los pobladores de esa base, dijo que "la experiencia que llevó en el trato de muchas generaciones en el ejercicio de mi profesión me hace percibir que ha sido impactante para ellos que el comandante en jefe, que también tiene muchas otras cosas que hacer y muchas unidades y problemas que tratar, se haya acordado de ese puñado de argentinos, que alejados del territorio continental están siguiendo las huellas de nuestros antecesores que a través de 75 años están poblando la Antártida, en este caso con mujeres y chicos".

Manifestó estar "realmente orgulloso y contento, satisfecho, al comprobar el estado de ánimo, el entusiasmo y la adecuación a ese ambiente de los pobladores de la base, a veces con un clima hóstil, en una zona un poco inhóspita".

Anticipó que el mes próximo continuará con su programa de giras por unidades del interior. "Probablemente —comentó— vaya por el noroeste, a la zona de Tucumán, Jujuy y Salta. No la he programado exactamente, pero voy a ir al noroeste".

En cuanto a sus reciente declaraciones de que 1980 "no iba a ser difícil", señaló que "será un año de trabajo, de transición, con problemas. Esta es la tierra, no es el paraíso y este es un gran país y creo que debemos sostener esa visualización de gran país".

Por último, sobre la visita del enviado del presidente Carter, general Goodpaster, sostuvo que "he estado nada menos que en la Antártida. Hay muy buenas comunicaciones, pero he estado moviéndome, no he estado al lado de la radio en un lugar cerrado, sino que he estado caminando a la intemperie con las familias, los señores oficiales, suboficiales y soldados".

No obstante, afirmó que "mi impresión es que realmente hay un interés especial por parte del gobierno de los Estados Unidos en tratar de buscar adecuadas compatibilizaciones de interés en el orden internacional con la República Argentina, lo cual me parece bastante interesante".

Declaraciones en Base Esperanza

BASE ESPERANZA, Antártida Argentina, 25 (NA): — El comandante en jefe del Ejército, teniente general Leopoldo Fortunato Galtieri, afirmó hoy aquí que la situación planteada con Estados Unidos constituía un "problema de coyuntura" y que "las naciones americanas constituimos una gran familia" y "a veces como en toda familia se producen disensos".

"Esto no quiere decir que las familias se desintegren —agregó Galtieri—, se sigue constituyendo la familia, solidificando los principios que le dieron origen. Y en estos momentos, con Estados Unidos estamos discutiendo, como sucedió en años pasados y como sucederá en los por venir, algunos puntos de vista que no son coincidentes".

Galtieri arribó a esta base del Ejército argentino en horas de esta madrugada en helicóptero desde "Vicecomodoro Marambio", de la Fuerza Aérea, a la que llegó en un Hércules C-130 TC 68, al mando del vicecomodoro Gutiérrez luego de permanecer durante 31 horas demorado en Río Gallegos por malas condiciones meteorológicas en la zona Antártica.

Galtieri fue recibido por el personal militar que cumple destino en la base Esperanza, y sus familiares entre los que se encontraban niños que habitan temporariamente en dicha unidad y el "Fortín Sargento Cabral".

Tras izarse la bandera al compás de la marcha "Aurora" el general Galtieri procedió a saludar al personal militar y sus familiares.

Galtieri, en declaraciones formuladas a un canal de capital Federal refiriéndose a las

(Pasa a la Pág. 3 Col. 1ª)

Nuevo precio sostén para el trigo pan

BUENOS AIRES, 25 (Télam) — La Junta Nacional de Granos informó que ha fijado el precio de referencia para el trigo pan, duro, grado 2, en 27.300 pesos el quintal, el que tendrá vigencia a partir del próximo lunes.

Para el resto de los grados, el precio es el siguiente: para el grado 1 con 13,5 por ciento de proteínas, 28.952 pesos y para el grado 1 (ordinario) 27.573 pesos. En cuanto al grado 2 el precio de referencia fue fijado en 28.665 pesos, para el grado 3, 26.891 pesos para el 4, 26.431 pesos y para el 5, 25.662 pesos, valores que también tendrán vigencia a partir de la misma fecha mencionada anteriormente.

Confirman que Suiza venderá al país una planta de agua pesada

WINTERTHUR (Suiza), 25 (Télam-EFE). — Se confirmó hoy aquí por parte de Suiza la venta a la Argentina de una planta productora de agua pesada.

Un portavoz de la compañía suiza Sulzer, que construye la planta, informó que el contrato se firmará próximamente. La venta cuenta con la autorización del gobierno suizo y la aceptación de las normas exigidas por la Asociación Internacional de la Energía (AIE) por parte del gobierno argentino.

La Argentina acaba de declarar "de interés nacional" la planta de agua pesada, que funcionará en la localidad de Arroyito, provincia de Neuquén, de aquél país. Producirá 250 toneladas al año y su valor se aproxima a los 250 millones de dólares.

Los trabajos de instalación de la planta comenzarán a mediados del año en curso.

Acerca del peligro de una guerra nuclear advirtióse

Waldheim dijo que si estalla una confrontación de ese tipo no habrá vencedores sino sólo vencidos

NACIONES UNIDAS, 25 (UPI). — El secretario general de las Naciones Unidas, Kurt Waldheim, advirtió hoy que en una guerra nuclear entre Estados Unidos y la Unión Soviética" "no habrá vencedores; sólo habrá vencidos".

Hablando en una concurrida conferencia de prensa, el diplomático dijo que "la situación internacional es extremadamente tensa", pero advirtió que no debe adoptarse una mentalidad de "juicio final".

"No estamos al borde del fin del mundo y debemos evitar la histeria. Necesitamos estar calmados y ser firmes" para superar la presente crisis. "Un mayor escalamiento de la presente confrontación, especialmente entre las grandes potencias, es muy peligroso. Espero que esta tendencia pueda detenerse. El papel de las Naciones Unidas en este sentido es crucial".

Refiriéndose a los Estados Unidos y la Unión Soviética, Waldheim opinó que las dos grandes potencias están plenamente conscientes de "las desastrosas consecuencias de una confrontación militar directa. En la era nuclear no habrá vencedores; sólo habrá vencidos", dijo Waldheim.

Waldheim regresó ayer de un viaje de cinco días a la India y Paquistán.

Dijo que continuaba en su papel de intermediario entre los Estados Unidos e Irán para negociar la libertad de los 56 rehenes norteamericanos, pero reiteró que eso llevará tiempo.

El secretario general dio la impresión de sentirse optimista de que las negociaciones tomen nuevos bríos cuando se terminen las elecciones presidenciales de Irán.

Dijo que seguía en contacto con el ministro de Relaciones Exteriores de Irán, Sadegh Ghotbzadeh, y con el embajador de ese país en las Naciones Unidas, Mansur Farhang.

"Tengo la esperanza de que los mecanismos que hemos establecido lleven a una solución pacífica". Indicó. "He encontrado zonas de acuerdo entre Estados Unidos e Irán, sobre la idea de establecer una comisión de investigación que estudie las quejas de Irán y que se ponga en libertad a los rehenes".

Explicó que la dificultad consiste en que Estados Unidos quiere que se ponga en libertad a los rehenes antes del nombramiento de la comisión, al paso que Irán exige que la comisión sea nombrada y falle a su favor antes de soltar a los diplomáticos.

Cruentos combates hubo en El Salvador

Un grupo guerrillero intentó ocupar militarmente una ciudad, pero fue rechazado. Registráronse 15 muertes

EL SALVADOR, 25 (Télam-DPA-AFP-ANSA). — Guerrilleros marxistas intentaron ocupar militarmente la ciudad Usulutan, a 108 kilómetros al este de San Salvador, pero fueron rechazados por la acción decidida del ejército, provocando el enfrentamiento numerosas bajas, según se informó en esta capital.

Los comandos subversivos lanzaron el ataque en una acción suicida, entablándose un combate encarnizado con las fuerzas militares salvadoreñas, cuya decidida intervención repeliendo el ataque, hizo huir a los atacantes hacia las montañas, siéndoles capturadas numerosas armas y pertrechos de guerra, así como alimentos y medicinas, estas últimas de fabricación nicaragüense, según se reveló.

Otros grupos comunistas ocuparon anoche las vecinas poblaciones de Neos, Spyapango y Ciudad Delgado, y la del barrio capitalino de San Jacinto, que fueron objeto de una serie de depredaciones y atropellos siguiendo con la ola de terror desatada por la izquierda en El Salvador. El objetivo final de la subversión castrista es el establecimiento de un gobierno marxista en esta nación centroamericana, se reiteró en medios diplomáticos de esta capital para explicar la ola de crímenes y atentados que sacuden al país.

Se registraron quince muertos

SAN SALVADOR, 25 (Télam-AFP). — Quince personas muertas fue el resultado de otro día de violencia en El Salvador, donde los grupos de extrema derecha han recrudecido su actividad terrorista, se informó aquí.

Entre los muertos están tres jóvenes cuyos cadáveres fueron encontrados en las cercanías de la iglesia del Rosario, en la capital salvadoreña, con pañuelos del Frente de Acción Popular Unificada (FAPU) en el cuello.

Importante sector del Sinaí recuperó Egipto

La devolución israelí señalaría el comienzo de una nueva era en las relaciones en el Medio Oriente

BIR GAFGAFA (Egipto), 25 (UPI). — Israel se retiró hoy de dos tercios de la estratégica península del Sinaí, según lo programado, y devolvió la zona a Egipto para señalar el comienzo de una nueva era en las relaciones en el Medio Oriente.

La ceremonia de entrega realizada en esta base naval que sirvió como capital militar israelí en el Sinaí durante casi 13 años de ocupación, duró 10 minutos e inició las relaciones normales entre el país árabe y el estado judío por primera vez en la historia.

Problemas técnicos y la iniciación del sábado judío, impidieron la inmediata normalización de las relaciones, pero los funcionarios israelíes dijeron que el proceso comenzará el domingo cuando se inicien los servicios telefónicos, postales y de télex entre Egipto e Israel.

Las fuerzas israelíes se retiraron detrás de la línea de 397 kilómetros de largo que va desde el Arish, en la costa del Mediterráneo, hasta la punta rocosa de Ras Mohamed, para cumplir con las obligaciones establecidas en el tratado de paz entre Egipto e Israel, firmado en marzo pasado.

Los israelíes retendrán un tercio del Sinaí hasta abril de 1982, cuando se reinstalen las dos bases aéreas de Eitam y Etzion en el sur de Israel, en un proyecto emprendido por Estados Unidos que costará un millón de dólares. Esta zona aproximadamente iguala en dimensión al propio Israel.

El presidente egipcio Anwar Sadat telefoneó al primer ministro Menachem Begin y en una conversación de 15 minutos aseguró cumplir todas las obligaciones involucradas en las relaciones normales, según dijo la radio israelí.

Con la ceremonia de entrega realizada a las 10 y media de la mañana (0830 GMT) Israel completó su retiro de la mayor parte de la península, que tiene 14.400 kilómetros cuadrados de extensión.

El mayor general Dan Shomron, jefe del comando sureño israelí, entregó la zona al mayor general Abd-Rab-Elnabi Hafez, jefe de operaciones militares de Egipto, en una ceremonia en la pista de aterrizaje de la base aérea. Los israelíes llamaban a la base refidim.

Los israelíes se veían solemnes, pero los soldados egipcios y los beduinos saludaron con vivas cuando se izó la bandera roja, negra y blanca de Egipto.

Según los términos del tratado, Egipto e Israel establecerán relaciones diplomáticas completas con intercambio de embajadores el 26 defebrero, pero antes se producirán otros intercambios.

La bandera israelí es arriada en la base naval de Bir Gafgafa, luego de la ceremonia de entrega de este importante sector del Sinaí por parte de Israel a Egipto. Una guardia de honor egipcia presenta armas. (Radiofoto de United Press International).

Castro Madero realizará giras por Brasil y Perú

Visitará distintos centros nucleares

BUENOS AIRES, 25. (NA) — El presidente de la Comisión Nacional de Energía Atómica (CNEA) vicealmirante Carlos Castro Madero, visitará Brasil y Perú entre el 28 del corriente y el 7 de febrero próximo en sendas misiones oficiales, informó oficialmente hoy el organismo nuclear argentino.

En primer término, el vicealmirante Castro Madero viajará al Brasil, donde mantendrá entrevistas con el canciller de ese país, Ramiro Saravia Guerreiro, y los presidentes de la Comisión Nacional de Energía Nuclear y de la Compañía de Techología Nuclear del Brasil (PETROBRAS).

Castro Madero partirá a Brasilia el lunes próximo y durante su permanencia de tres días en el vecino país visitará distintos centros nucleares, tales como la planta de concentración de uranio de Poza de Caldas, en el estado de Minas Gerais; la planta industrial de componentes pesados, de Santa Cruz, y la central nuclear de Angra Do Reis, actualmente en construcción.

El titular de la CNEA tiene previsto viajar a Lima el 4 de febrero próximo, también en misión de 72 horas, para asistir a la colocación de la piedra fundamental del centro nuclear de investigaciones de aquel país.

El mencionado centro se está "construyendo mediante un programa conjunto del instituto peruano de energía nuclear y la CNEA, y se halla ubicado a 30 kilómetros de Lima.

Durante su estada en la capital peruana, el vicealmirante Castro Madero mantendrá reuniones con autoridades del campo nuclear.

Videla reanudará sus actividades el próximo lunes

BUENOS AIRES, 25. (Télam). — Al reintegrarse a sus funciones, luego de su descanso anual, el presidente de la Nación, teniente general Jorge Rafael Videla, retomará el próximo lunes, a partir de las 8.30, su actividad oficial en la Casa de Gobierno, dedicando la mañana a la atención de diversos asuntos de estado en compañía de sus colaboradores más cercanos.

Pasado el mediodía, a las 12.15, el primer mandatario recibirá, en la única audiencia prevista para la jornada, al ministro de Cultura y Educación, doctor Juan R. Llerena Amadeo.

Por la tarde, a partir de las 16, el teniente general Videla proseguirá con el análisis de temas de gobierno pendientes de resolución.

En el gobierno de Cuba hubo más relevos

LA HABANA, 25 (Télam - AFP).— Los tres primeros secretarios del partido comunista cubano en las provincias de las Tunas, Villa Clara y Granma, todos miembros del comité central, fueron sustituidos, informó hoy el diario "Granma" en esta capital.

Este relevo se produce después de importantes cambios en el gobierno el 10 de enero, con el remplazo de nueve ministros. Como única explicación, el periódico señala que "el buró político del comité central acordó llevar a cabo cambios en los comités provinciales del partido" en las provincias citadas.

Aviones israelíes sobrevolaron ayer el sur del Líbano

BEIRUT, 25 (UPI). — Aviones de guerra de Israel volaron hoy sobre el sur del Líbano, donde los milicianos cristianos y los guerrilleros palestinos intercambiaron disparos de artillería desde sus respectivas posiciones en la frontera, dijeron a United Press International viajeros procedentes de la región.

Los milicianos que dirige el mayor Saad Haddad atacaron las posiciones palestinas en los pueblos de Arnoun y Nabatiyeh, causando cinco heridos y daños a las casas, dijeron los viajeros.

Cossiga en Wáshington

El presidente Carter acompaña al primer ministro italiano Francesco Cossiga cuando éste se disponía a abandonar ayer la Casa Blanca luego de mantener conversaciones bilaterales. (Radiofoto de UPI).

El 26 de febrero será inaugurada la tercera turbina de Salto Grande

BUENOS AIRES, 25 (NA).— Los ministros de Economía de la Argentina y Uruguay, José Alfredo Martínez de Hoz y Valentín Arismendi, respectivamente, inaugurarán el 26 de febrero la tercera turbina de la obra hidroeléctrica binacional de Salto Grande, informó hoy un comunicado oficial.

El acto que contará con la asistencia de autoridades nacionales de ambos países y de la provincia de Entre Ríos y del departamento uruguayo de Salto, se realizará a las 19.

Martínez de Hoz y el contador Arizmendi accionarán el dispositivo que pondrá en funcionamiento la turbina, en presencia del presidente de la comisión técnica mixta de Salto Grande, general de división Miguel Angel Viviani Rossi y del secretario del ente binacional, Jorge Echevarría Leunda.

Los ministros se encontrarán previamente en el límite internacional del puente que corona la represa y desde allí se trasladarán a las sala de mando para proceder a la puesta en marcha de la turbina. Luego se dirigirán a la sala de máquinas en la que se descubrirá una placa recordativa.

La nueva máquina que sumará otros 135.000 kv. de energía llevará el nombre de Flora y será su madrina la niña Flora Domínguez Soler, bisnieta de Gregorio Soler, quien en 1890 inició los estudios sobre la factibilidad de construir la presa.

Al término de la ceremonia, las autoridades e invitados especiales se trasladarán al hotel Ayui, ubicado en la zona del obrador, donde se servirá un vino de honor.

La primera turbina fue puesta en marcha el 21 de junio del año pasado por los presidente de ambos países Jorge Videla y Aparicio Méndez, y la segunda el 10 de diciembre por los cancilleres Carlos W. Pastor y Adolfo F Martínez.

Salto grande se construye sobre el río Uruguay —frontera natural entre la Argentina y Uruguay— a 18 kilómetros al norte de aquí y en 1981, con sus catorce turbinas instaladas, generará 1.890 megavatios, lo que la ubicará en el primer lugar de América Latina y en el quinto del mundo.

Viviani Rossi, en declaraciones periodísticas, aseguró que las erosiones aparecidas en el lecho amortiguador del vertedero de la obra si bien "son importantes", no afectan "la estructura de la obra en general" y anunció que se consultará a un ingeniero francés reconocido mundialmente en la materia de erosión para que emita su diagnóstico antes de encarar la reparación.

El funcionario especificó que "las erosiones están ubicadas en los dados disipadores, unos cuarenta metros aguas abajo del vertedero, sobre la gran losa del lecho amortiguador que también está afectado por la erosión".

"El problema, si bien va a representar un gasto que todavía no podemos calcular como no afecta en nada a la estructura, no altera el plan y la marcha de los trabajos para la puesta en funcionamiento de las restantes turbinas", acotó.

En cuanto al aporte de 360 mil dólares por parte del Banco Interamericano de Desarrollo (BID) para una "operación técnica no reembolsable", Viviani Rossi la calificó como 'una contribución muy significativa".

"Es un reconocimiento a todo lo que se ha hecho en Salto Grande en todos los aspectos, tanto en lo que hace a desarrollo como en ecología, conservación del medio ambiente y demás", subrayó.

El delegado de Carter partió hacia Brasil

BUENOS AIRES, 25 (NA). — El general Andrew Jackson Goodpaster, enviado especial del presidente Jimmy Carter, partió a las 18.45 horas con destino a Río de Janeiro, escala de su viaje de regreso a los Estados Unidos.

Goodpaster, en declaraciones a los periodistas en el aeropuerto de Ezeiza, calificó de "muy buenas" las consultas que tuvo con el gobierno argentino y señaló que "es muy claro que los Estados Unidos reconocen la importancia estratégica de la Argentina".

"El presidente Carter al mandar a un enviado especial para negociar y tratar los temas bilaterales con Argentina, indicó la importancia estratégica que tiene vuestro país para los Estados Unidos", subrayó.

Chispazos

por IAN

Hállanse asilados 12 cubanos en la embajada del Perú en La Habana

CARACAS Y LIMA, 25. (Télam - AFP - Latín). — Mientras en la capital de Venezuela el Congreso pidió un informe sobre los últimos sucesos que enfriaron las relaciones entre Venezuela y Cuba, en Lima la cancillería peruana dio a conocer un comunicado indicando que están bajo amparo los 12 cubanos que ingresaron en la embajada del Perú en La Habana.

En Caracas la comisión de relaciones exteriores de la cámara de diputados citó al embajador venezolano en Cuba, César Rondón Lovera, en conexión con los cruentos sucesos que tuvieron lugar cuando en dos oportunidades grupos de ciudadanos cubanos intentaron ingresar a la representación venezolana para buscar asilo político y fueron baleados por la policía castrista.

Por su parte, el ministerio de relaciones exteriores de Venezuela informó que espera hoy el regreso del embajador cubano en Caracas, Norberto Hernández, quien llegará con instrucciones de su gobierno para entablar conversaciones tendientes a hallar una solución al problema de los asilados cubanos.

Los episodios que tuvieron un corolario sangriento, provocaron un giro radical en el estado de las relaciones entre Venezuela y Cuba. El canciller venezolano, José Alberto Zambrano Velazco, ratificó la posición de Caracas sobre el derecho de asilo y habló de la necesidad de garantías por parte del gobierno de Fidel Castro de que en el futuro no se repitan situaciones similares a las que condujeron a la crisis. Hace unos días el presidente venezolano, Luis Herrera Campins, señaló le inquietud de su gobierno por poner freno a las acciones de los guardias castristas contra los cubanos, que intentan asilarse.

Mientras tanto, en Lima, se informó oficialmente que Perú gestiona ante el gobierno de Cuba una salida desde la isla del Caribe de los refugiados en su representación diplomática. Lima puso de manifiesto de manera enérgica su respeto al derecho de asilo luego que el embajador peruano en Cuba, Edgardo de Habich, condenara los intentos de ciudadanos cubanos por buscar refugio en la sede de su representación.

Asesinaron en Italia a un jefe de la policía

Junto a éste murió su chofer y un coronel del ejército que lo acompañaba fue herido

GENOVA, 25 (UPI). — Terroristas del grupo izquierdista Linea del Frente asesinaron hoy a un coronel de la policía y a su chofer, e hirieron a un coronel del ejército que iba con ellos, escapando después.

Los asesinos, que se cree que eran cuatro o cinco, esperaron en una estrecha calle cerca de la entrada de la residencia del teniente coronel Emmanuele Tuttobene cuando él y el coronel Luigi Raimundo se disponían a entrar al automóvil que manejaba el agente Antonio Casu, y abrieron fuego contra ellos ante los ojos de aterrorizados niños que estaban en la calle. Casu, de 45 años, murió en el acto.

Los testigos dijeron que los asesinos cubrieron de balas el auto desde el frente y el costado, antes de subir al coche que los esperaba, en el que había tres mujers. El hijo de Tuttobene, Mario, de 22 años, escuchó el tiroteo, y salió a tiempo para recoger del suelo a su moribundo padre. El militar, de 58 años, murió pocos momentos después en un hospital.

Raimundo, aunque recibió dos heridas, tuvo fuerzas para llegar a un teléfono y llamar a su esposa para decirle que estaba fuera de peligro. Después fue a un hospital para curarse. Media hora después del tiroteo un individuo que dijo ser de Línea del Frente, llamó a un periódico de Génova y les dio: "Habla Línea del Frente. Interceptamos un auto patrullero de la policía. Después daremos un comunicado".

Varias horas después una agencia de noticias recibió una llamada que dijo ser de las Brigadas Rojas, y una voz dijo que el grupo terrorista había sido autor del atentado.

La noticia del doble asesinato llegó cuando el parlamento estaba discutiendo la nueva ley contra el terrorismo, a la que se oponen el partido radical y los grupos de izquierda.

La presidenta de la Cámara de Diputados, María Aletta Martini, leyó los detalles del asesinato a una silenciosa cámara, y comentó: "Este ritual se está haciendo tan frecuente como inútil. No podemos simplemente expresar nuestra unánime condenación".

El gobierno, a través de su ministro de Relaciones Parlamentarias, Clelio Darida, pidió al parlamento que se apresu-

Este año ya han muerto seis rara con la ley anti-terrorista. personas víctimas de atentados. Otros tres eran policías, y el otro un político siciliano.

Un aumento salarial de emergencia pidióse

Lo hizo una veintena de gremios del Gran Bs. Aires. Críticas a la gestión económica

BUENOS AIRES, 25. (NA). — Una veintena de gremios de Vicente López, San Fernando, San Isidro y Tigre dejaron constituída hoy la delegación regional zona norte del Gran Buenos Aires de la Conducción Unica de Trabajadores Argentinos (CUTA), y difundieron un comunicado en el que piden un aumento salarial de emergencia además de repudiar a la política económica "por antiobrera" y rechazar el incremento de los sueldos por planillas por considerarlo "insuficiente y agraviante para el magro presupuesto del trabajador".

La delegación regional Vicente López quedó constituida por veinte organizaciones y su dirección ejecutiva por diez sindicatos, según el documento mencionado, que incluye entre los adherentes a los siguientes gremio: UOM, Gastronómicos, Madereros, Municipales, Comercio, Telefónicos, Plásticos, Setia, Caucho, Panaderos (Vicente López), Panaderos (San Isidro), Textiles (San Isidro), Textiles (Vicente López), Smata, Vareadores, Judiciales, Luz y Fuerza y Somu.

El documento que resume las conclusiones del plenario fundacional, expresa la coincidencia de la flamante regional "con la CUTA nacional y su programa de acción sindical en defensa de los trabajadores".

La delegación regional zona norte anticipó que difundirá próximamente otro documento sobre "la actualidad nacional y fundamentalmente referido a los problemas sindicales y laborales que afligen a los trabajadores", y adelantó que profundizará "los factores de unidad y acción sindical entre los gremios hermanos de la zona norte".

También tiene previsto realizar una "acción de esclarecimiento a los trabajadores de la zona, referida a la Ley de Asociaciones Gremiales de Trabajadores y de Obras Sociales", rechazó el proyecto oficial de reforma a este último instrumento.

La delegación zona norte se pronunció en "defensa de las fuentes de trabajo, la industria y la empresa nacional" y expresó su "solidaridad con todos los gremios hermanos que se hallan en conflicto en defensa de sus derechos como trabajadores".

Por otra parte, denuncia la política gubernamental educacional por el cierre de universidades "como atentatoria del derecho del pueblo a las fuentes de perfeccionamiento, la educación y la cultura" y condena "los factores políticos y económicos y de gobierno que han desencadenado uno de los más altos índices de deserción escolar que ha debido soportar la familia nacional".

Destaca luego el documento que "el movimiento obrero organizado de la zona norte no atenderá ningún factor divisionista que provenga de donde proviniere y sólo responderá al mandato de su propio origen como representante auténtico de cientos de miles de trabajadores de la zona (Vicente López, San Isidro, San Fernando y Tigre)".

La declaración pide también que se deje sin efecto "la política del gobierno de cierre de delegaciones del Ministerio de Trabajo" y propugna "el mantenimiento activo de relaciones sectoriales con los distintos núcleos de la actividad nacional, empresarios, profesionales, de la iglesia y políticos".

Por último pide la libertad de los presos gremiales "sin causa ni proceso" y la "consolidación de la vocación nacional del movimiento obrero al servicio de los altos intereses de la Patria", y exhorta a "luchar por la ratificación de la Central Obrera Unica Nacional como presupuesto irreversible de los trabajadores argentinos".

Enérgica declaración realizaron 5 gremios

Piden la derogación inmediata de toda ley que propugne la privatización de empresas del Estado

BUENOS AIRES, 25 (NA). — Cinco gremios que nuclean a personal de entes estatales pidieron hoy "la derogación inmediata de toda ley que aliente o propugne la privatización o desmantelamiento de las empresas del Estado", al rechazar la medida que dispone la provincialización de esos organismos por considerar que "afectará profundamente los intereses de los trabajadores y su núcleo familiar".

El documento resume las conclusiones de un análisis de la cuestión efectuada por dirigentes de los gremios que agrupan al personal de Obras Sanitarias, Luz y Fuerza, Gas del Estado, Vialidad Nacional y Unión Ferroviaria, y pone énfasis en el "costo social" de la medida cuestionada, y el peligro para la estabilidad de los empleados.

La declaración pide concretamente que "no se efectivice ninguna medida por parte del gobierno nacional dirigida a poner en peligro la estabilidad del trabajador, y que se respeten plenamente sus derechos laborales y sociales, a través de sus respectivos convenios colectivos, exclusivos de su sacrificio, de su aporte y creatividad".

Los gremialistas piden también la derogación de la ley de prescindibilidad, que las organizaciones gremiales respectivas participen en la implementación de la medida que dispone el traspaso de los servicios (resolución conjunta 1332/79 Ministerio de Economía y 9/79 Ministerio del Interior) y que los ministerios de Trabajo y Bienestar Social "se aboquen al análisis inmediato del tema en cuestión".

La enérgica declaración consigna, entre otras cosas, que "la actual política del gobierno nacional llevada a la práctica por el Ministerio de Economía de la Nación referente a la transferencia de servicios públicos lleva implícita la privatización y el desmantelamiento de importantes centros de producción y generación de servicios que han posibilitado a través de su infraestructura la canalización de grandes obras y prestaciones de servicios esenciales a la comunidad, y de concretarse una medida como la anunciada se estaría entregando parte del patrimonio nacional".

El comunicado señala que "el costo social que representa a los trabajadores el condicionamiento de su traspaso a ámbitos provinciales o municipales ante la transferencia de dichos entes estatales aquellas es de una magnitud que en estos momentos no se puede determinar con exactitud, pero somos concientes que afectarán profundamente los intereses de los trabajadores y su núcleo familiar".

"Resulta una realidad irreversible —prosigue el documento— que una vez que ello se lleve a cabo, el trabajador no tendrá garantizada su estabilidad ni su fuente de trabajo, ya que el pensamiento que viene primando por parte de los señores gobernadores es que existe la necesidad de revertir todo lo concerniente al personal".

"Por lo tanto —estiman los gremialistas— es simple imaginar la suerte a correr por la mayoría de los trabajadores que actualmente prestan servicios en las empresas del Estado, como asimismo en aquellos entes descentralizados".

También afirman los cinco gremios que "la aplicación de esta medida lleva implícitamente a la desaparición del actual régimen laboral y social de los trabajadores como lo son sus convenios colectivos de trabajo y sus obras sociales, patrimonio este producto inalienable del trabajador, ya que el renunciamiento a ello significa desconocer la esencia de nuestra formación sindical y la responsabilidad que como dirigentes gremiales debemos asumir en pos de tan sagrados intereses".

En otro orden de cosas, la declaración señala que "el trabajador argentino, especialmente el dependiente de las empresas del Estado, que diariamente ve amenazada su fuente de trabajo y sobre el que depende amenazadoramente la prescindibilidad, desea que se derogue definitivamente la ley que la reglamenta y se recupere el poder adquisitivo de su salario con la plena vigencia de la justicia social".

En cuanto a otros fundamentos de la crítica, la declaración sindical señala que "el objetivo de hacer desaparecer las empresas del Estado por parte del gobierno nacional con la provincialización, municipalización y hasta privatización en algunos casos, no responde a una real y auténtica concreción de grandeza nacional".

"Creemos —señalan los dirigentes— que medidas de esta naturaleza son las condiciones de una debilidad muy peligrosa que está contra de los sagrados intereses de la Nación".

"Esta realidad —alegan— se basa en que como Nación no podemos desmantelar empresas nacionales que son resortes fundamentales para el desarrollo, y en que hoy más que nunca existe la obligación de consolidar como una forma de garantizar en manos del Estado nacional toda su capacidad creativa y ejecutiva, como asimismo las empresas del Estado en toda su dimensión tienen un significado especial para garantizar la propia seguridad nacional".

Clausuraron en la Capital una agencia periodística

BUENOS AIRES, 25 (NA). — Las oficinas centrales de la agencia periodística Linari, de esta capital, fueron clausuradas hoy por orden de la Municipalidad metropolitana, bajo el cargo de no contar con la habilitación respectiva, informó hoy un vocero de la empresa.

La clausura se cumplió en el local ubicado en el quinto piso de la calle Esmeralda 358 y estuvo a cargo de cuatro funcionarios comunales con apoyo policial.

Al ordenarse el desalojo de las oficinas debió ser interrumpido el despacho de tráfico informativo a 25 diarios que representa la agencia en el interior del país, agregó un vocero de Linari.

El vocero señaló que se había exhibido a los empleados comunales el recibo y documentación de pago que acreditaba los derechos de habilitación, incluido una comunicación comunal para retirar el correspondiente libro autorizante desde la sede de la Municipalidad, pero los empleados llevaron adelante el procedimiento.

Un pedido para que los funcionarios municipales se comunicaran con su departamento para certificar la legitimidad de la habilitación de las oficinas, no fue aceptado.

La empresa dijo que estaba procurando montar un dispositivo de emergencia para continuar con sus tareas en tanto se adoptaban las medidas para lograr la reapertura de la agencia.

DOCTOR
Fortunato Di Giuseppe
Cirugía - Ortopedia
Niño y Adolescentes. No atenderá hasta el 18-II. Turnos desde el 7-II. Tel. 242277.
26|1|C|388|2|2-A

Quiniela de Mendoza

El Banco de Previsión Social dio a conocer el resultado de la quiniela sorteada anoche por la Lotería de Mendoza.

1º	Premio	974
2º	"	204
3º	"	627
4º	"	957
5º	"	534
6º	"	882
7º	"	337
8º	"	011
9º	"	782
10º	"	073
11º	"	039
12º	"	477
13º	"	624
14º	"	350
15º	"	193
16º	"	019
17º	"	443
18º	"	565
19º	"	500
20º	"	039

Buenos Aires

LA PLATA, 25 (Télam). Se efectuó el sorteo de la lotería de la provincia de Buenos Aires. Los premios de pizarra, 20 en total, se detallan a continuación:

30031	..	$ 210.000.000
13981	..	" 18.000.000
8875	..	" 7.500.000
27046	..	" 4.500.000
36703	..	" 2.400.000
3142	..	" 900.000
31195	..	" 900.000
6028	..	" 600.000
14399	..	" 600.000
14658	..	" 600.000
4420	..	" 420.000
5602	..	" 420.000
16041	..	" 420.000
20501	..	" 420.000
22523	..	" 420.000
26054	..	" 420.000
28928	..	" 420.000
33555	..	" 420.000
36067	..	" 420.000
37549	..	" 420.000

Mercado cambiario

BUENOS AIRES, 25 (NA). — Estas son las cotizaciones de las principales divisas que se registraron hoy en las casas de cambio:

	Compra	Venta
DOLAR	$ 1.655,00	$ 1.661,00
URUGUAYO	" 193,00	" 195,80
CRUZEIRO	" 35,60	" 36,00
PESETAS (100)	" 2.370,00	" 2.400,00
GUARANIES (100)	" 1.212,00	" 1.230,00
SOLES	" 6,75	" 6,90
LIRAS (100)	" 185,00	" 201,00
BOLIVIANOS	" 65,40	" 66,60
MARCOS	" 953,00	" 963,00
LIBRA INGLESA	" 3.755,00	" 3.790,00
CHILENO	" 42,20	" 42,90
FRANCO FRANCES	" 405,00	" 410,00
FRANCO SUIZO	" 1.025,00	" 1.038,00
FRANCO BELGA	" 55,00	" 56,40
BOLIVARES	" 370,00	" 374,00
CORONAS SUECAS	" 393,00	" 399,00
DOLAR BANCO NACION (Billete)	" 1.649,00	" 1.659,00
DOLAR BANCO NACION (Transf.)	" 1.652,00	" 1.659,00

El Papa nombró nuevo obispo para Morón

CIUDAD DEL VATICANO, 25 (Télam - A. N.S.A.) — Juan Pablo II nombró obispo de Morón (Argentina) a monseñor Justo O. Laguna, hasta ahora obispo auxiliar de la Diócesis de San Isidro, en sustitución de monseñor Miguel Raspanti, el cual, de acuerdo con el decreto conciliar "Christus Dominus", ha presentado su renuncia, monseñor Raspanti, en efecto, cumplirá 76 años el próximo 31 de mayo.

CAMBIO Santiago SA
Rafael E. Rodríguez
PESOS CHILENOS
HORARIO CORRIDO DE 8 A 21
HOY Y TODOS LOS SABADOS

OFERTA PARA APROVECHAR..!
POLLO PARRILLERO, fresco, el kg. ..... $ 3.980
Gallinas faenadas, garantía "GRANJERO".
Carnes de "Corporación Argentina Productores" - "C.A.P.". Corte y calidad a su elección. Lechones, chivitos. Huevos frescos de Granjas Propias.
ATENDEMOS DOMINGO MEDIO DIA
"NIEVAS - VIDELA"
San Martín 1071 - Godoy Cruz (Mza.)
26 1 F 70204 27 1

Y como siempre,
LOS ANDES
en **SAN LUIS**
acompañándolo en sus vacaciones

SERRANIAS PUNTANAS
EL TRAPICHE
KIOSCO ROSALES
Y REPARTO
POR LOS CAMPINGS
POTRERO DE LOS FUNES
EL VOLCAN
SOLICITAR AL VENDEDOR LAGOS
O COMUNICAR POR ENCARGO A
DISTRIBUIDORA PUNTANA - TEL. 22668 - SAN LUIS
MERLO
KIOSCO DE HECTOR MENDE
y en toda la provincia de SAN LUIS

Sudáfrica: la policía mató a 3 guerrilleros que ocupaban un banco

PRETORIA (Sudáfrica), 25 (UPI). — La policía irrumpió hoy en un banco en un barrio suburbano blanco ocupado por tres guerrilleros nacionalistas negros, entablándose un tiroteo que causó un baño de sangre que acabó con los guerrilleros y dejó un rehén muerto y 17 heridos, incluídos dos policías. Un vocero policial dijo que los nacionalistas fueron "despedazados" por las balas, pero que antes de morir los guerrilleros lanzaron una granada y rociaron a tiros a unos 25 rehénes que habían forzado a permanecer en el piso dentro del banco.

Una mujer murió en la balacera y otros 15 blancos fueron llevados heridos a un hospital, según dijo un vocero del centro médico. Una trampa que los guerrilleros habían colocado en una de las entradas también hirió a dos policías.

La ocupación del banco durante seis horas fue el primer incidente en que guerrilleros urbanos negros atacan un establecimiento de blancos en el país.

La policía fuertemente armada, lanzó su ataque después que los guerrilleros exigieron la libertad de varios dirigentes políticos negros a cambio de la vida de los rehenes.

Cuando la policía inició el ataque, dijo un vocero policial, los pistoleros comenzaron a disparar dentro del banco contra los rehenes y luego lanzaron la granada entre los heridos.

Durante el desarrollo del incidente, los guerrilleros liberaron a dos rehenes con una nota exigiendo la libertad de los líderes políticos negros, incluyendo a Nelson Mandela, ex jefe del destituído congreso nacional africano.

Nuevos incidentes se registraron en Quito

QUITO, 25 (UPI). — La policía ecuatoriana actuó hoy enérgicamente para dispersar manifestaciones estudiantiles que alteraron en parte la normalidad en esta capital. Incidentes similares hubo en otras ciudades del interior.

Los disturbios continuaron a pesar que el Ministerio de Educación dispuso el cierre de los establecimientos de enseñanza primarios, secundarios y universitarios.

La policía usó todos sus recursos y realizó numerosas detenciones cuando los grupos juveniles salieron a las calles para obstaculizar el tránsito y enfrentar a la fuerza pública.

Dos estudiantes han fallecido en los enfrentamientos iniciados hace dos semanas cuando comenzaron las protestas por el alza del precio de varios productos.

El gobierno responsabilizó a elementos ultra-izquierdistas y ultra-derechistas por los incidentes y dispuso varias detenciones.

Voceros oficiales señalaron que el gobierno actuará sin contemplaciones para cautelar la paz y los derechos humanos.

El gobernador de Guayas, Carlos Hidalgo, informó que también fueron detenidos cuatro jóvenes integrantes del Movimiento Revolucionario de Trabajadores (MRT) vinculados a una denunciada conspiración para alterar el órden público.

Galtieri

(Viene de la Pág. 1ª)

conversaciones que llevaron a cabo altos funcionarios de Estados Unidos con autoridades argentinas y el presidente de la Nación, dijo que "en este diálogo franco entre las altas autoridades que tienen la responsabilidad de conducir las relaciones exteriores de ambos países, se deben llegar a coincidencias".

Con relación a las tratativas con la República de Chile sobre el litigio limítrofe en la zona sur, que se encuentra bajo la mediación del Sumo Pontífice, Galtieri afirmó que "tengo confianza en una solución".

"Lo último que voy a dejar es la confianza. Creo que con la ayuda del Santo Padre en su mediación, vamos a tratar los chilenos y los argentinos de llegar a puntos de coincidencia, de acercar soluciones convenientes para ambos países", destacó.

Galtieri agregó "creo que está en la vocación de ambos pueblos: la paz y la hermandad".

El comandante en jefe del Ejército, visiblemente emocionado por su visita a la Antártida —la primera que realiza a la zona y por el encuentro con los familiares del personal destacado en dicha base, dijo que "cuando fuimos aproximándonos con el avión y visualicé el territorio antártico argentino, duro e inhóspito, pero hermoso lugar, comencé a sentir una emoción especial".

Tras aludir a la recepción de que fue objeto por "los camaradas de la Fuerza Aérea", agregó que "cuando hoy de madrugada izamos la bandera y al lado del personal militar vi en el medio de esta formación las señoras y los hijos de estas mujeres, todo el cúmulo de emociones de 38 años de servicio izando banderas diariamente, se me sumaron".

El canciller de Alemania Occidental, Helmut Schmidt (izquierda), se entrevistó con su principal rival político, Franz-Josef Strauss, para analizar la invasión soviética a Afganistán. (Radiofoto de UPI).

Declararon libres a 4 provincias afganas

Un líder rebelde afirmó que sus fuerzas controlan varias regiones y formuló un pedido de ayuda militar extranjera

ISLAMABAD (Pakistán), 25 (UPI).— Un dirigente guerrillero afgano proclamó hoy una "república libre islámica" en cuatro provincias de Afganistán y pidió ayuda militar extranjera.

Zia Khan Nassry, presidente del consejo revolucionario nacionalista e islámico afgano, informó a los periodistas que sus fuerzas controlaban las cuatro provincias a excepción del puñado de ciudades ocupadas por las tropas soviéticas.

El gobierno de Pakistán, que teme dar la apariencia de estar apoyando a los afganos rebeldes, le ordenó a Nassry, mientras éste hablaba con los periodistas en una casa particular, que dejara el país en 24 horas. Nassry estaba tratando de apelar la orden.

"Este no es un gobierno en el exilio", dijo Nassry, que tiene 33 años de edad y se educó en Estados Unidos. "Este es el gobierno de Afganistán liberado".

Los diplomáticos occidentales eran escépticos acerca de las declaraciones de Nassry, e hicieron notar que ninguno de los otros grupos guerrilleros rivales, que son por lo menos seis, ha acordado unirse al así llamado gobierno.

La proclamación de Nassry coincide con la inauguración este fin de semana de una conferencia islámica de emergencia para tratar la invasión soviética de Afganistán. Varios dirigentes rivales estaban pensando también en participar en la conferencia.

Los jefes guerrilleros están ansiosos por recibir ayuda militar extranjera, pero Arabia Saudita, que es el principal objetivo de sus solicitudes, les ha dicho que deben unirse antes de que se les conceda ayuda.

Según expresó Nassry, la "república libre islámica de Afganistán" ha sido proclamada en las provincias de Paktia, Ghazni, Lowgar y Paktika, en el este del país.

El dirigente guerrillero señaló también que con casi un metro de nieve en el suelo de esta zona montañosa, es muy poca la lucha que actualmente se establece entre las tropas soviéticas y las fuerzas que le son leales.

Sin embargo, informó que los soviéticos están enviando provisiones y refuerzos a las ciudades provinciales como Gardez y Khowst a las que todavía controlan, y Nassry reconoció que cuando la nieve se derrita los guerrilleros podrían encontrarse en una situación realmente difícil.

Los rebeldes esperan asistencia militar

PESHAWAR, Pakistán, 25. (Télam-LR-EFE). — Las siete principales agrupaciones de la resistencia nacionalista afgana decidieron postergar las conversaciones para formar un frente común contra la URSS, hasta después de la conferencia de cancilleres de países islámicos que tendrá lugar este fin de semana en la capital de Pakistán, Islamabad.

Así lo anunciaron voceros de las organizaciones de los milicianos afganos que luchan contra las tropas de ocupación soviética en Afganistán, que señalaron que las discusiones técnicas para formar un frente de la resistencia anticomunista se llevarán a cabo luego de la cumbre de cancilleres islámicos.

Los milicianos musulmanes afganos esperan que la conferencia de ministros de relaciones exteriores islámicos les brinde asistencia militar y diplomática contra la intervención del ejército rojo de Moscú en Afganistán.

Posición de Venezuela

CARACAS, 25. (UPI). — El presidente del Comité Olímpico Venezolano (COV), José Beracasa, reiteró hoy que su país continúa con sus planes para tomar parte en los juegos olímpicos de Moscú en julio próximo, pese al llamado del presidente estadounidense Jimmy Carter a boicotear esa justa deportiva.

No obstante, Beracasa señaló que aunque "tenemos planificado estar presentes en Moscú, el asunto está a estudio y discusión del mundo deportivo, y si se plantea el boicot estudiaremos nuevamente la conveniencia o no de la participación de Venezuela en esas olimpiadas".

Fue desviado a Cuba un avión con 53 pasajeros

Un asaltante musulmán exigía ser llevado a Irán, pero en el aeropuerto de La Habana fue detenido

MIAMI, 25 (UPI). — Un musulman negro que exigía continuar a Irán en un avión de la Compañía Delta que asaltó hoy en vuelo sobre Carolina del Norte y lo desvió a Cuba, huero a los 53 pasajeros 11 horas mas tarde y fue detenido en el aeropuerto Jose Martí de La Habana.

"El asaltante está bajo custodia de las autoridades cubanas", dijo Dennis Feldman, vocero de la Administracion Federal de Aviación (AFA) en Wáshington. "El incidente está terminado. Los pasajeros y tripulación están a salvo", agregó. Inicialmente se había informado que eran varios los asaltantes, pero las autoridades cubanas dijeron luego que era uno solo.

El asaltante había ofrecido canjear a los pasajeros y tripulantes del jumbo jet Lockheed L-1011 por un periodista de televisión de Nueva York y un funcionario de la embajada de Irán. Delta envió otro avión a Montego Bay, Jamaica, para recoger a un periodista que estaba de vacaciones y llevarlo a La Habana, pero antes que el aparato llegara a su destino el asalto terminó. El asaltante se identificó como miembro de una secta religiosa de musulmanes negros, de acuerdo con informes difundidos en Cuba.

El avión de fuselaje ancho estaba en vuelo de Atlanta a Nueva York con 53 pasajeros y 12 tripulantes cuando fue asaltado sobre Greensboro, Carolina del Norte, y desviado al aeropuerto José Martí de La Habana. Entre los pasajeros figuraban dos niños.

Autoridades de Delta dijeron que el asaltante aparentemente logró pasar una pistola a pesar de la revisión de seguridad en el aeropuerto Hartsfield de Atlanta.

Otro vocero dijo que Delta manifestó al asaltante a través de negociadores cubanos que el Lockheed 1011 era incapaz de cruzar el Atlántico, pero que la compañía podía proporcionar un DC-8 como substituto.

Carlisle Cook, jefe del centro de control de vuelos del aeropuerto de Miami, dijo que las negociaciones con el asaltante comenzaron a emdia mañana sobre el sitio para cambiar el avión. El asaltante quería hacerlo en Miami, pero la compañía ofreció efectuarlo en Nueva York, agregó.

El periodista elegido por el asaltante para remplazar a los rehenes era Gil Noble, de la cadena de televisión ABC de Nueva York. Noble, un negro, estaba de vacaciones con su familia en Jamaica cuando escuchó las demandas y aceptó ir al avión con un grupo de negociadores.

"El no tenía idea quienes eran ellos y por que habían solicitado su presencia", dijo un vocero de ABC.

Cook dijo que el asaltante tenía "una pistola calibre 45". El avión salió de Los Angeles en viaje a Nueva York poco antes de la una de la madrugada. Hizo una escala en Dallas antes de dirigirse a Atlanta.

El asaltante se apoderó del avión cuando volaba sobre Carolina del Norte y el aparato aterrizó en el aeropuerto de José Martí a las cuatro de la mañana.

Las autoridades dijeron que el asaltante permitió bajar a una mujer que se enfermó y que fue llevada a un hospital de La Habana.

Inicióse legalmente la huelga en la mina El Teniente en Chile

SANTIAGO (Chile), 25 (UPI). — La huelga de la mina de cobre El Teniente, que se inició legalmente a las cero horas de hoy, está dejando al país de percibir una suma aproximada a los 300.000 dólares diarios, según reveló hoy el vicepresidente subrogante de la Corporación del Cobre (CODELCO), coronel Luis Alberto Reyes.

El paro se inició 24 horas después que los sindicatos del yacimiento rechazaron, en votación secreta, la última oferta de la empresa, consistente en un reajuste del 9 por ciento de sueldos y salarios y otra serie de regalías en bonos de producción, escolaridad, aguinaldos, etc.

Pese a la paralización de labores, las conversaciones a la búsqueda de una solución continúan por parte de las comisiones respectivas.

Sin embargo, Reyes advirtió que la propuesta podría ser rebajada, "según la duración del paro", tomando en consideración la pérdida diaria que ella significa para el país.

Enfatizó asimismo que la oferta del 9 por ciento de reajuste "era lo máximo que se podía entregar y que "de manera alguna esa oferta podría ser mejorada".

Según Reyes, el ingreso mensual por ventas de la producción de El Teniente, es del orden de los 40 millones de dólares ,de los cuales se rebajan por concepto de gastos una suma cercana a los 30 millones de dólares, dejando una utilidad mensual de unos 10 millones de dólares.

Aerolíneas inicia nuevos vuelos al exterior para el transporte de cargas

BUENOS AIRES, 25 (Télam) — Aerolíneas Argentinas informó que desde mañana iniciará nuevos vuelos internacionales para el transporte exclusivo de cargas, con el objeto de satisfacer la creciente demanda de los exportadores e importadores del país.

A tal fin la empresa destinará dos de sus tetrarreactores Boeing 707 intercontinentales como cargueros puros, con una capacidad para transportar hasta cuarenta toneladas por vuelo.

Estos servicios tendrán como terminales, en el área americana, a México y Nueva York, y en Europa a París y próximamente también a Amsterdam, en Holanda.

En todos los casos el transporte de la carga se hará en vuelos directos, es decir, sin trasbordos, pero las citadas ciudades, así como el aeropuerto nacional de Ezeiza, Bogotá y Río de Janeiro, serán además, centros de redistribución y concentración de cargas para otros destinos.

De acuerdo con la programación inicial de estos nuevos servicios para el transporte exclusivo de cargas, los sábados a las 6 y los miércoles a las 9, saldrán vuelos para Nueva York, el primero de ellos con escala en Río de Janeiro a la ida y, en los regresos, ambos vuelos se harán con una escala en Miami. Los viernes a las 6, saldrá un vuelo para Bogotá y México y los jueves a las 15, otro con destino a París.

Desde mediados de febrero próximo, los martes a las 15, saldrá otro vuelo con destino a Europa, que tendrá su terminal en Amsterdam.

La información agrega que, sin perjuicio de estos servicios regulares, Aerolíneas Argentinas conserva capacidad de bodega como para realizar vuelos cargueros especiales, ante el requerimiento del usuario.

ALVEAR GOMA
HOY INAUGURA SU NUEVO LOCAL EN...
Juan B. Justo 429

La actividad empresaria sólo puede alcanzar con legítimo éxito sus objetivos, si sus logros se apoyan en la prestación del mas amplio y calificado servicio.
ALVEAR GOMA accede a una nueva etapa de su vida comercial e inaugura hoy su moderno y amplio local que posibilitará alcanzar un mas alto nivel en el cumplimiento de sus múltiples servicios.

Ahora también en Mendoza neumáticos radiales
MICHELIN® X
la más avanzada tecnología en radiales.
La tecnología radial X, inventada por MICHELIN e impuesta en todo el mundo, confiere a sus neumáticos máxima seguridad, duración extraordinaria y confort de conducción.
Ahora a su alcance. Consulte al concesionario MICHELIN sobre sus neumáticos radiales para camión.

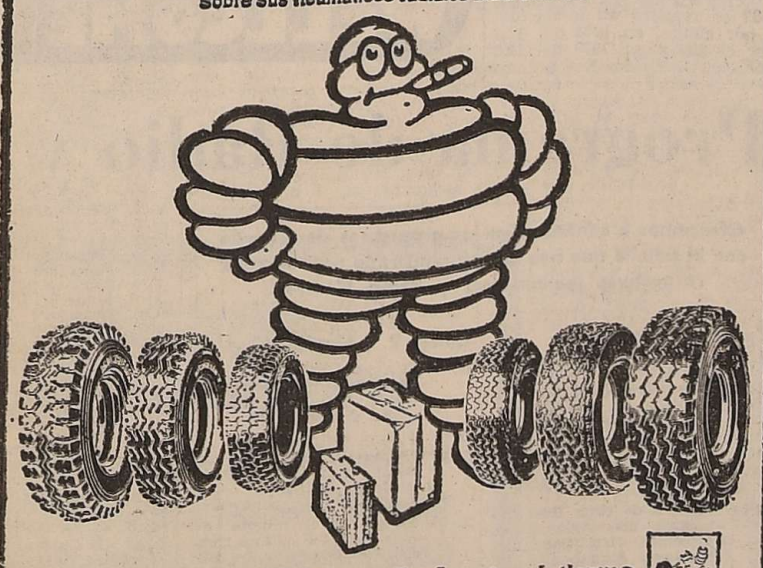

Viaje tranquilo durante más tiempo con MICHELIN®, inventor del radial.

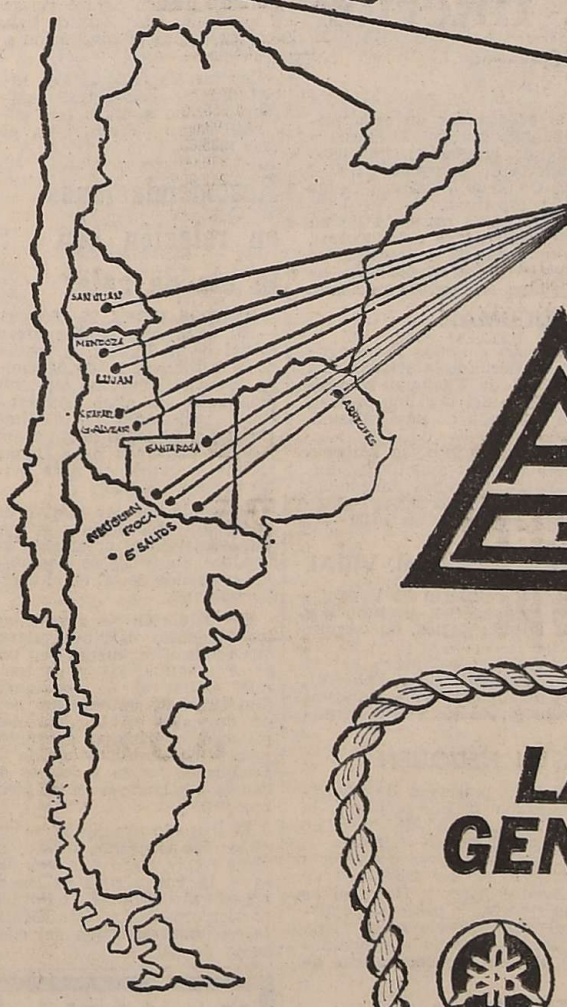

EL MEJOR SERVICIO en 10 SUCURSALES a "su" servicio

alvear goma
centro del neumático radial
JUAN B JUSTO 429 TEL 252611

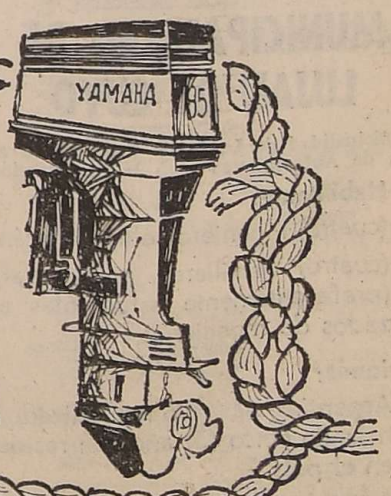

LANCHAS Y GENERADORES
YAMAHA

PLAN PUBLICITARIO

UNA EMPRESA DEL SUR MENDOCINO PARA EL OESTE ARGENTINO

La viuda de Levrino hizo revelaciones acerca del accidente de su esposo

BUENOS AIRES, 25 (NA) - La actriz Cristina del Valle, viuda del actor Claudio Levrino, aclaró hoy que el disparo que provocó la muerte accidental de su esposo hace una semana fue hecho desde la altura de la cintura y no junto a la sien como se creyó en un principio.

La viuda de Levrino dijo que éste tenía la pistola en su mano derecha, tras haberle sacado el cargador, cuando se disparó accidentalmente una bala que quedaba en la recámara.

La actriz ofreció este mediodía una conferencia de prensa, acompañada de familiares de Levrino y el gerente artístico de Canal 9 de televisión, para aclarar las circunstancias que rodearon la muerte de su esposo.

Cristina del Valle señaló que el propio doctor Raúl Matera, que atendió a Levrino cuando éste estaba en estado de coma, manifestó que el actor pudo haberse salvado si el disparo hubiera salido al acercar el arma a la sien.

"Este tipo de arma se eleva y desvía la trayectoria, y por lo tanto pudo haberse salvado de haberlo hecho", explicó.

Cristina del Valle relató luego todos los momentos previos al accidente: "Claudio detuvo el automóvil, sacó la pistola de la guantera con la mano izquierda y la colocó entre sus piernas. Luego le quitó el descargador con la derecha y, dirigiéndose a mí, dijo' ya está descargada, en ese momento salió el disparo. Tenía la pistola a la altura de la cintura".

Agregó que "el arma siempre estaba en la guantera" se la había regalado un cuñado a modo de prevención, ya que se habían producido varios asaltos a teatros, pero comencé a procuparme cuando nuestro hijo menor la descubrió en la guantera. Estaba enfundada y en un estuche, pero mi hijo la tomó porque le llamó la atención".

A partir de esa circunstancia, la actriz le insistió a su marido para que se desprendiera del arma y Levrino le prometió que sólo la llevaría los domingos.

"La noche del accidente — prosiguió Cristina— cenamos con Gabriela Gilli y Rodolfo Bebán, en el club Mitre. Entre los cuatro tomamos una botella de vino y soda. En determinado momento, debido a que yo había comentado mi preocupación a Gabriela, ella contó una experiencia que tuvo en una estancia cuando un peón casi muere al dispararsele el arma".

Bebán, quien también estaba enterado del problema, se sumó a la conversación relatando que a él también se le había escapado un tiro en su casa, hiriéndolo en un pie.

"Nos despedimos en la puerta del club —recordó Cristina — y subimos al coche. Claudio estaba especialmente cariñoso esa noche. Debido a ello, con la intensión de acceder a mi pedido, detuvo el automóvil a tres cuadras del club porque yo insistía en que debía desprenderse de esa pistola. Fue entonces cuando se produjo el accidente.

El doctor Alberto Cahe, cuñado de Levrino, informó que Cristina del Valle se encuentra en un estado de pseudo tranquilidad y lucidez "que me asusta".

"No tiene crisis depresivas ni histéricas, pero hace tres días que no duerme y los sedantes no le causan ningún efecto. Ustedes ya verán como se encuentra", acotó.

Amenazas a otros colegas

BUENOS AIRES, 25 (Télam) — Durante una conferencia de prensa realizada este mediodía, la actriz Cristina del Valle, viuda de Claudio Levrino, reveló que además de Guillermo Brédeston también había sido amenazada en Mar del Plata su amiga y colega, Ana María Picchio.

Señaló que ésta se lo había informado telefónicamente esta mañana, sumamente preocupada por que las amenazas se refieren al secuestro de su ahijada, que es hija de Palito Ortega.

Las situaciones denunciadas se vinculan a un clima de intranquilidad que reinaría desde hace días entre artistas actuantes en la citada ciudad balnearia, relacionándose con esa sensación el proceso que llevó a la muerte de Claudio Levrino. Su viuda reiteró que la víctima del trágico accidente, había comenzado a llevar el arma consigo "temeroso de que yo pudiera ser víctima de una agresión física".

La pistola, una Beretta calibre 22, la tenía Levrino desde hace dos años para iniciar con ella una pequeña colección de armas, para adornar una habitación de su nueva casa. Dijo la señora de Levrino que ella procuró disuadirle de seguir llevando la pistola "porque unos tres días antes de la tragedia mi hijo más chico, Federico, la había visto en el coche e intentado tomarla, creyéndola un juguete".

Precisamente la noche de la tragedia, mientras cenaban con varios amigos "Gabriela Gilli y Rodolfo Bebán, para apoyarme en mis deseos, relataron cómo fueron testigos de hechos dramáticos, cuando viejas armas que se suponían descargadas, en realidad estaban cargadas, tanto es así que una de ellas al caer, llegó a herir en una pierna al propio Bebán".

Relató luego que tras despedirse de sus amigos, a unas dos o tres cuadras "Claudio detuvo el coche para proceder a descargar la pistola, lo que así hizo, arrojando el cargador en el piso del auto".

El actor sostenía la Beretta 22 en su mano derecha, con el caño hacia arriba, produciéndose entonces el luctuoso desenlace.

Estas aclaraciones las formuló la señora de Levrino "a fin de desvirtuar algunas informaciones deformadas que se han publicado", señalando que "la policía realizó todas las pericias del caso, entre ellas análisis de sangre a Claudio y a mí, para establecer si estábamos alcoholizados o drogados. A mí, —agregó—, sólo me tuvieron unos cinco o diez minutos, comprobándose que todos los aspectos del drama confirmaban las características netas de un accidente irreparable".

Más adelante, la viuda de Levrino, dijo: "Claudio murió por sus hijos", aludiendo a las razones por las que la víctima, realmente desconocedor del manejo de tales armas, se puso a descargar la Beretta.

Alarmante inflación tuvo durante 1979 la economía de la Unión

WASHINGTON, 25 (UPI.) — Los precios al consumidor aumentaron en 1979 en un 13,3 por ciento, el peor incremento, sufrido por la economía estadounidense desde hace 33 años, según anunció hoy el gobierno.

La oficina de estadísticas dijo que la alarmante inflación se debió principalmente al alza del precio de la energía y de las viviendas.

La inflación superó ámpliamente el aumento del 9 por ciento que hubo en 1978, y del 4,8 por ciento en 1976, el último año antes de que el presidente Jimmy Carter subiera al poder.

El del año pasado fue el peor incremento desde que el gobierno suspendió en 1946 los controles de precios al terminar la segunda guerra mundial, a consecuencia de lo cual los precios subieron en el 18,2 por ciento.

El índice de precios al consumidor urbano, que comprende a alrededor del 80 por ciento de la población, llegó al final del año a 229,9.

Es decir, las mismas mercancías y servicios que costaban 100 dólares en 1967, tuvieron un precio de 229,9 en diciembre de 1979.

Pero lo que hace el cuadro aún más sombrío es que no hay indicios de que los precios no vayan a seguir subiendo.

Los precios al consumidor tuvieron en diciembre un alza del 1,2 por ciento, cifra similar a la peor del año, con la agravante de que los precios de los alimentos empezaron a subir otra vez después de varios meses de moderación.

El único año desde 1946 en que la inflación fue casi tan mala, fue en 1974, cuando debido al embargo del petróleo por los árabes los precios subieron en el 12,2 por ciento.

Todos los precios al detalle subieron más del 10 por ciento, excepto las ropas y los espectáculos públicos.

Carter culpa de la creciente inflación al aumento de los precios del petróleo por los países de la OPEP.

Las estadísticas parecen darle la razón en cierta medida, ya que en 1979 los precios del petróleo aumentaron en un 37,4 por ciento.

Sin embargo, descontando el aumento de la inflación debido a la energía, los precios habrían subido en el 11,1 por ciento de todas maneras.

Sajarov reclamó la retirada de los rusos

Profunda represión a la disidencia religiosa en la Unión Soviética. Detúvose a líder de ortodoxos

MOSCU, 25 (UPI). — El castigado líder disidente Andrei Sajarov, desafiando al Kremlin, habló hoy desde su internamiento para exigir la retirada inmediata de las tropas soviéticas de Afganistán.

A través de amigos en la ciudad de Gorky distante 400 kilómetros al este de Moscú y en la cual ha sido internado, Sakharov hizo llegar un mensaje a los disidentes en la capital pidiéndoles que sigan adelante con la difusión de un intrépido documento sobre Afganistán redactado antes de su arresto.

Fue una acción particularmente osada debido a que el documento habla directamente en oposición a la presencia soviética en Afganistán, tema que según fuentes comunistas habría sido el que precipitó su arresto y condujo a su internamiento.

La demanda, firmada también por miembros del llamado grupo de vigilancia del acuerdo de Helsinski sobre derechos humanos, pide a la opinión mundial, a los trabajadores, comerciantes y científicos que se opongan a la invasión soviética a Afganistán.

La declaración exhorta a la opinión pública mundial a "difundir y presionar en favor de la retirada inmediata de las tropas extranjeras de Afganistán y del cumplimiento de la declaración universal de los derechos".

"El estado que escarnece los derechos humanos básicos es peligroso no sólo para su propio pueblo y sus vecinos sino también para todos los pueblos del globo", expresa.

Denuncia asimismo que la Unión Soviética "está aplastando la independencia de Afganistán y que el pueblo soviético no está siendo informado de la verdad sobre esa "guerra injusta".

En la exhortación, dada a conocer a través de amigos suyos, Sajarov hizo agregar las palabras "deportistas y amantes de los deportes", en clara referencia a los juegos olímpicos programados para este año en Moscú y que el líder disidente había sugerido en una entrevista previa que fueran boicoteados.

Entre tanto, fue difundida una declaración de 18 de sus amigos y asociados, protestando por su internamiento y calificando a Sajarov como "la conciencia de nuestro país".

La esposa de Sajarov, Yelena Bonner también llamó hoy por teléfono a sus amigos en Leningrado y les dijo que ella y su marido habían sido asignados a un apartamento amueblado de cuatro habitaciones, que tenían que compartir con una mujer anciana.

Represión en la Unión Soviética

PARIS, 25 (Télam - AFA) — La intervención soviética en Afganistán coincidió sorprendentemente, en el interior de la URSS con una represión de la disidencia religiosa que culminó con la detención, en Moscú, del padre Dimitri Dudko, cabeza de los religiosos ortodoxos que impugnan abiertamente ciertas decisiones estatales en materia confesional.

La detención del padre Dudko, que ha seguido a la del padre Gleb Yakuwiw, fundador del llamado comité de defensa de los creyentes, arrestado en noviembre, redujo casi a la nada el movimiento ortodoxo libre, al estar de los observadores del problema religioso.

Según estos, el movimiento quedó aparentemente "decapitado" sobre todo si se tiene en cuenta que varios miembros del titulado "seminario ortodoxo", uno de los centros de esa impugnación, fueron también detenidos. Entre estos arrestados figuran el propio fundador del seminario, Alexander Ogorodnikov, y tres de sus principales animadores: Vladimir Porech, Tatiana Chipkova y el físico Lev Regueison.

En opinión de ciertos observadores, estas detenciones ordenadas por el Estado soviético en las filas de los religiosos impugnadores se producen en el marco de la operación de "limpieza ideológica" iniciada en la capital moscovita para a los juegos olímpicos destinada a evitar que la multitud de extranjeros de todas nacionalidades e ideologías que se instalarán en Moscú durante el período de los juegos pueda entrar en contacto directo con los medios disidentes.

Para esos observadores, esa operación de las autoridades soviéticas explicaría, por ejemplo, el reciente alejamiento de Moscú del célebre físico nuclear Andrei Sajarov, principal figura de la disidencia política en la URSS, que tanto ha tenido internacionalmente.

Sin embargo, para otros observadores, las detenciones realizadas en los medios religiosos ortodoxos no pueden corresponder a esa voluntad de alejamiento de los disidentes de la capital a causa de los juegos olímpicos, puesto que muchos de esos arrestos tuvieron lugar "en provincias", o sea fuera e incluso muy lejos de Moscú.

Un saldo de 42 muertos dejó un accidente aéreo

RANGUN, 26 (Sábado) (UPI.) — Un avión de transporte de la Fuerza Aérea de Birmania se estrelló contra una planta elaboradora de tabaco cerca de Mandalay y estalló en llamas dando muerte a 42 de sus 41 ocupantes.

De acuerdo con la información suministrada hoy por el gobierno, todas las víctimas eran miembros de las Fuerzas Armadas y los dos sobrevivientes fueron un sargento que resultó con algunas lesiones de escasa importancia y un cabo de la Fuerza Aérea que se hallaba grave.

Un sereno que estaba de guardia en la fábrica de cigarros y cigarrillos resultó levemente herido. No hubo mas víctimas en tierra debido a que al momento de producirse el choque, en la madrugada de ayer viernes, en la fábrica no había personal trabajando.

El aparato causó daños en la tabacalera y en un taller de reparaciones de automotores donde resultaron destruidos siete coches.

El avión había levantado vuelo de Mandalay, en Birmania Central, para hacer el viaje hasta Rangún, y cuatro minutos después de despegar tuvo problemas en el motor del ala derecha, por lo que el piloto inició el regreso a Mandalay, de acuerdo con la versión oficial.

El aparato perdió altura y se estrelló finalmente contra el techo de una planta industrial en que se curan hojas de tabaco para cigarros y cigarrillos, y el impacto aparentemente hizo estallar los tanques de combustible del avión.

"Pairetti y Lezner fueron los jefes de la maniobra"

El juez Somoza mostró a la prensa todos los elementos probatorios sobre la falsificación de las credenciales

BUENOS AIRES, 25 (NA). — El ex corredor de automovilismo Carlos Alberto Pairetti, y el periodista radial Eduardo Lezner fueron sindicados hoy por un alto funcionario policial como "los jefes" de las maniobras de falsificación de credenciales para el gran premio internacional de Fórmula uno.

En conferencia de prensa, realizada esta mañana en el despacho del juez de instrucción Lucio César Somoza, el titular de la seccional 48 de la Policía Federal, comisario Juan José Bermúdez, dijo que la falsificación de credenciales verdes fue llevada a cabo por Lezner, y la de tarjetas rojas, por Pairetti, ambos ahora en libertad condicional, luego de haber sido excarcelados mediante el pago de fianzas de 10 y 5 millones de pesos respectivamente.

El juez Somoza que interviene en el proceso por esta falsificación ofreció esta reunión de prensa a solicitud de la sala de periodistas acreditados en el Palacio de Justicia que deseaban "una información oficial sobre los hechos esclarecidos".

Somoza, inaugurando una modalidad informativa que casi no tiene precedentes en el Palacio de Justicia, accedió al pedido y en su despacho exhibió el material probatorio de la causa, como ser credenciales falsificadas, foolitos, grabados, material gráfico y clisés, algunos con facsímiles del Automóvil Club Argetnino.

El magistrado, durante la reunión, se encontraba acompañado por el comisario Juan José Bermúdez, los subcomisarios Héctor José Bonavoz y Alfredo Berto, de la seccional 48 que llevaron adelante la investigación.

Somoza destacó la actuación de la policía a la que calificó de "exitosa y diligente" y agradeció a las autoridades del Automóvil Club Argentino por "la cooperación dispensada a la justicia" para el esclarecimiento de este caso.

Con respecto a la situación procesal de los involucrados en cusó de formular declaraciones, la causa, el magistrado se ajustamente por ser el juez de la causa.

El comisario Bermúdez habló luego y dijo que Lezner intervino en la falsificación de credenciales verdes de "prensa" con libre acceso a todo el autódromo, las que fueron impresas en un taller gráfico de la localidad de Munro, cuyo propietario es Ovaldo Cadavel, actualmente excarcelado.

Aclaró el funcionario policial que las falsificaciones de tarjetas verdes y rojas se hicieron para repartirlas entre familiares y amigos de Lezner y Pairetti.

Con respecto a las credenciales rojas que posibilitaban el acceso a la tribuna del Tobogán y a la terraza, dijo que fueron distribuidas por Pairetti y otras personas después de ser impresas en un taller de la calle Cangallo 4359 de esta capital, perteneciente a una persona, a la que identificó como "Palito Malvichino", actualmente excarcelado.

El subcomisario Banovaz reveló a su vez que el hilo de la pesquisa en el caso de las credenciales verdes se encontró luego de allanarse el domicilio de una amiga de Lezner, donde había gran cantidad de credenciales.

Agregó que la imprenta de la calle Cangallo 4359 fue allanada ocho días después de iniciada la pesquisa, por lo que Malvichino tuvo tiempo para deshacerse de los elementos gráficos probatorios, no obstante lo cual confesó todo ampliamente.

Por último el subcomisario Berto se refirió a la forma como se descubrió la falsificación y expresó que era tal la cantidad de personas en la zona de boxes y tribunas especiales que las autoridades del Automóvil Club Argentino extremaron los controles de las credenciales, hasta que en distintos puestos de acceso se advirtió la existencia de tarjetas falsificadas.

EE. Unidos dará importante ayuda a El Salvador

SAN SALVADOR, 25 (UPI.) — Estados Unidos, en un obvio intento por aliviar la explosiva situación política en El Salvador, prometió "millones de dólares" en ayuda para empleos y viviendas que se necesitan desesperadamente.

El secretario de Estado adjunto de Estados Unidos, William G. Bowdler, reveló la ayuda prometida en un breve comunicado dado a conocer por la embajada estadounidense poco después de que el funcionario partiera ayer del país después de una visita de dos días.

China haría compras a la Unión por mil millones de dólares

PEKIN, 25 (UPI). — China se convertirá en un mercado de mil millones de dólares para los productos agrícolas estadounidense por primera vez en 1980, dijeron hoy fuentes diplomáticas en Pekín.

Se cree que las ventas de algodón representarán la mayor parte del incremento en las exportaciones agrícolas estadounidenses a China, según dijeron las fuentes.

Sin embargo no esperan que China se haga cargo de la compra de las 17 millones de toneladas de trigo que el presidente estadounidense Jimmy Carter se negó a vender a la Unión Soviética después de la invasión a Afganistán.

El pronóstico optimista sobre la exportación de los productos agrícolas estadounidenses a China en 1980 se produjo después de que se revelara que este país suscribió un contrato con Estados Unidos para comprar más de dos millones de fardos de algodón en el año productor 1979-1980 que termina el 31 de julio.

Estas ventas de algodón podrían representar por sí solas más de 600 millones de dólares. Aunque todavía no se han dado las cifras finales para las exportaciones agrícolas estadounidenses a China en 1979 se cree que estas llegan a alrededor de 830 millones de dólares.

Estados Unidos le vendió a China casi tres millones de toneladas de trigo durante el año cosechero 1978-1919, que terminó el 31 de mayo pasado. En el año triguero actual los chinos hasta el momento han contratado para comprar solamente dos millones 300 mil toneladas.

Ayer el Congreso de Estados Unidos aprobó los acuerdos comerciales entre Estados Unidos y China firmados en Pekín en julio pasado.

Técnicamente, esto hace que China pueda comprar cereal estadounidenses a precios bajos con préstamos a largo plazo.

Los observadores en Pekín ven pocas posibilidades de que los chinos puedan comenzar a comprar más cereal estadounidense a tiempo, ya que no están bajo presión para comprar y los chinos en el pasado han mostrado poca predisposición a endeudarse.

Las fuentes diplomáticas hicieron notar además, que el gobierno chino anunció una cosecha récord de cereal en el año 1979.

Un ministro de Khomeini reclamó su victoria en las elecciones iraníes

TEHERAN, 25 (Télam-AFP-LR).— Abolhassan Bani-Sadr, actual ministro de finanzas del gobierno revolucionario iraní y hombre de confianza del ayatollah Khomeini, reclamó la victoria en las primeras elecciones presidenciales que se realizan en el país.

El candiato jomeinista se proclamó vencedor luego de conocerse en esta capital las cifras del escrutinio provisional que sugieren su triunfo abrumador en las urnas por más del 80 por ciento.

"Todo el pueblo ha reconocido al hombre que puede satisfacer sus necesidades y resolver sus problemas" dijo Bani-Sadr en una entrevista agregando que se sentía "feliz que toda la nación iraní haya demostrado madurez política y conciencia revolucionaria".

El economista, educado en Francia, reunió ya el 80 por ciento de los sufragios en algunas de las zonas principales de Teherán, de acuerdo con totales suministrados por la agencia oficial de noticias Irani Pars.

Uno de los primeros que votó hoy fue el líder revolucionario Shiita Khomeini, quien desde su lecho en un hospital de Teherán donde se halla en tratamiento por una afección cardíaca, sufragó para alentar al pueblo a la participación en los comicios.

Bani-Sadr afirmó que su próximo paso será convocar a un congreso nacional de sus partidarios para proclamar candidatos a las próximas elecciones parlamentarias de febrero, "próxima etapa en el camino hacia un régimen constitucional en Irán" manifestó.

Breves del Interior

EXPLORACION GEOTERMICA EN EL COPAHUE

NEUQUEN, 25 (Télam). — El gobernador de esta provincia, general de brigada (R) Domingo Manuel Trimarco y el secretario de Estado y Energía de la Nación, ingeniero Daniel Brunella, firmaron un importante convenio para el estudio de geotérmica en el área de Copahue, importante centro termal ubicado al oeste de la provincia.

En el mismo se conviene la realización conjunta de un programa de exploración geotérmica en el área del Copahue, con el propósito de buscar una nueva fuente de energía no convencional susceptible de sustituir las tradicionales; de acuerdo con los objetivos de la política energética nacional.

NUEVOS TRENES HACIA TUCUMAN

BUENOS AIRES, 25 (Télam). — La empresa Ferrocarriles Argentinos informó hoy que ha decidido adicionar seis trenes de pasajeros hacia la provincia de Tucumán y otros tantos desde allí a esta capital a partir del próximo viernes, como consecuencia de la creciente demanda de pasajes hacia o desde la provincia mencionada.

A través de un comunicado difundido hoy, la empresa indica que a partir del 1º de febrero y sucesivamente los días 5, 9, 13, 16 y 20 del mismo mes partirán trenes adicionales hacia Tucumán desde la estación Retiro del ferrocarril Mitre a las 18.40, previéndose la llegada a destino a las 15.30 del día siguiente.

ENTREGARON 100 VIVIENDAS EN Cnel. VIDAL

LA PLATA, 25 (Télam). — El subsecretario de Urbanismo bonaerense, arquitecto Alberto Medoca Paz, presidió hoy la entrega de 100 viviendas a sus adjudicatarios, en coronel Vidal, partido de Mar Chiquita.

Las nuevas unidades habitacionales, construidas por el Instituto Provincial de la Vivienda, con fondos del FONAVI, se encuentran ubicadas en la ruta nacional 2, entre Beltramí y Alvear de aquella localidad, y constan de dos y tres dormitorios.

EXPOSICION GANADERA EN NEUQUEN

NEUQUEN, 25 (Télam). — Con la presencia de autoridades provinciales, quedará inaugurada pasado mañana la 41ª Exposición Feria Ganadera, en la localidad de Junín de los Andes, organizada por la Sociedad Rural de Neuquén.

Esta interesante feria, en la que participan expositores de establecimientos agrícolas ganaderos de las provincias de Río Negro, La Pampa, Sur de Buenos Aires y Neuquén es fundamental como muestra de las riquezas y progresos experimentados en el agro del sur argentino, especialmente el de la provincia de Neuquén, cuyos lanares, vacunos y equinos adquieren relevante importante, por su reconocimiento de calidad en todo el país.

GRAVE CONFLICTO DE TEXTILES

RAWSON, 25 (Télam). — El gobernador del Chubut, contralmirante Angel Lionel Martín afirmó a Télam que la situación de la industria textil en la provincia "es difícil, pero no dramática" y que para su solución se han encarado gestiones ante las autoridades nacionales.

El mandatario provincial hizo referencia al paquete de medidas presentado ante el Gobierno Nacional para promover el desarrollo integral de la economía, consignando que gran parte de ellas son consideradas ineludibles para la promoción efectiva y que existe plena confianza en que serán aprobadas.

"Como nos corresponde la iniciativa —agregó— en la reunión de Gabinete Nacional en que serán consideradas, insistiremos para que se concreten".

Recomendaciones en relación con la ola de calor

BUENOS AIRES, 25 (Télam) — El Ministerio de Bienestar Social de la Nación, a través de la subsecretaría de Medicina Sanitaria, informó que con motivo de las altas temperaturas registradas en Capital Federal y en todas la zona del país, la población debe tomar ciertas precauciones para evitar el golpe de calor.

Se señaló que con motivo de la intensa sudoración a la que está sometido el organismo se produce un peligroso descenso del contenido de sal en el cuerpo humano.

Esa situación se agrava en los pacientes cardiovasculares que realizan regímenes con poca o ninguna sal y se hace más crítica si se consumen diuréticos. El síntoma del golpe de calor en la depresión psíquica o tristeza, aparentemente sin causa y unida a pérdida de fuerza y dolores de cabeza o calambres en las piernas y pies.

El llamado urgente al médico es indispensable, más si se tiene fiebre, pero una vez pasada la emergencia se puede volver al régimen habitual, particularmente si éste consiste en una restricción del consumo de sal.

En un 7 o/o oscilaría en enero el índice de precios al consumidor

BUENOS AIRES, 25 (Télam). — En círculos allegados al Palacio de Hacienda se estima que el índice de precios al consumidor correspondiente al mes de enero estará muy por debajo del 10 por ciento. Más aun, hay quienes sostienen que oscilará en torno del 7 por ciento.

Si bien es prematuro hablar del nivel del índice cuando el mes no ha terminado aun, es útil hacer algunas apreciaciones sobre el tema, más si se tiene en cuenta que este será un año crucial, no solamente para el equipo económico que inicia el último ciclo de su gestión, sino para el plan económico de las Fuerzas Armadas.

Es evidente que los interesados en boicotear dicho plan centrarán sus miras en lo que constituye el flanco más débil de la economía nacional: la inflación. Al entrar el doctor Martínez de Hoz y su equipo en el último año de gestión, algunos tratarán por todos los medios de desacreditarlo, con el único objetivo, en resumidas cuentas, de desprestigiar el plan económico.

De allí que el tema de la inflación gozará este año de una prioridad excepcional. Unos, para aprovecharse de ella en beneficio propio —político y económico—, y otros para lograr su derrota definitiva.

De tal modo el índice que inaugurará este período tiene particular importancia. Al respecto puede afirmarse que, según los datos con que se cuenta hasta estos momentos, será el índice más bajo de los últimos años para el mes de enero.

Debe tenerse en cuenta que este mes arrastra los aumentos que siempre se registran, a fin de año con motivo de las fiestas tradicionales, y que, por razones técnicas, no se computan para el mes de diciembre. Así, por ejemplo, en enero de 1977 se registró un índice del 8 por ciento, en 1978 del 13,4 por ciento y en 1979 del 12,8 por ciento. En los dos últimos años citados, por otra parte, ese nivel fue el más alto de los respectivos períodos.

De producirse la disminución que señalamos al principio la inflación sufrirá un rudo golpe. Pero un golpe que es el resultado de la adopción de varias medidas, muchas de las cuales fueron severamente criticadas en el momento de su aplicación. Tal el caso de la rebaja de los aranceles que facilitó la introducción y venta de artículos importados que compitieron e hicieron rebajar los precios de los productos nacionales. También facilitó las cosas el cambio de mentalidad producido en un vasto sector empresarial, que dejó de apoyarse en la protección estatal y decidió, en cambio, recurrir a sus propios esfuerzos e iniciativas.

Esto y otras medidas han posibilitado, en efecto, la desaceleración de la tasa de inflación que, no obstante, hasta fines de 1979 siguió siendo la más alta del mundo.

Pero como las cosas no pueden continuar así —porque no se puede convivir con la inflación, del mismo modo que no se puede cohabitar con una víbora venenosa —el equipo económico está dispuesto a adoptar otra serie de medidas, aunque el costo sea alto para algunos.

Ya se están escuchando, por ejemplo, quejas referidas al alto número de "quiebras" producidas este mes. Pero no debe confundirse el término quiebra con el de la convocatoria de acreedores. Lo que sucede en enero es lo que se repite año tras año en la misma época: muchos empresarios con problemas aprovechan el mes de feria en tribunales para presentar su pedido de convocatoria de modo de congelar los intereses de sus deudas. Después se llega al arreglo privado o a la venta de la firma y, resultan menos del 1 por ciento las empresas presentadas en enero y que realmente quiebran.

Los recursos que se emplearán para hostigar al plan económico serán directos en algunos casos y sutiles en otros. Por ello es preciso tener bien en cuenta las cifras y el comportamiento del mercado. Para el consumidor el único argumento posible es la realidad. Nos referimos, claro está, al consumidor argentino actual que fue utilizado como cobaya de innumerables corrientes y sistemas económicos. Y el único que le da resultados satisfactorio —lo tiene a la vista— es el ABC de la economía: el libre juego de la oferta y la demanda.

L.I.M.C.E.C.
LIGA MENDOCINA DE LUCHA CONTRA EL CANCER
El cáncer es curable, consulte a tiempo
INSTITUTO DE ONCOLOGIA
MONTECASEROS 1020
TEL. 244591 - CIUDAD

MUNICIPALIDAD DE LUJAN DE CUYO

La Municipalidad de Luján de Cuyo, llama a Evaluación de Antecedentes para la contratación de:

Título Habilitante:

4 (cuatro) Ingenieros electromecánicos,
4 (cuatro) Auxiliares administrativos, (preferentemente estudiantes avanzados de ingeniería)

Condiciones:

Argentino nativo o naturalizado, con más de cinco (5) años de residencia en el país.

Presentarse a partir del día 28/1/80 con fotocopia de Título Habilitante, currículum, antecedentes por duplicado, en SUBSECRETARIA DE HACIENDA Y ADMINISTRACION de la Municipalidad de Luján de Cuyo en horario de 8 a 12 horas.

26 1|F 70151 2711

Mar del Plata
EXC. 7 DIAS $ 196.000
(de estada) (s/pasaje)
Aloj. Desay. Cochera. Baño privado. Hotel 1ª Categoría
CREDITOS: 5 y 10 meses
T. CUSSAN
(DNT. Nº 873|79)
NECOCHEA 40 - L. 2 - MZA.
25 1|F 69900 2711

SABADO POLLO A LA CESTA
$ 4.000 POR PERSONA
DOMINGO: ALMUERZOS FAMILIARES
Como siempre... Lo esperamos...
restaurant WELLCOME
TERMINAL DE OMNIBUS 1er PISO
26 1|F 70194

Programa de Radio y TV

Ofrecemos a continuación los programas de acuerdo con el detalle que nos han suministrado para hoy las respectivas teleemisoras y Radio Nacional:

Canal 7 - Mendoza

12.15 Chart de ajuste con música selecta.
12.28 Efemérides argentinas.
12.30 Concierto de la RAI.
13.30 El increible Hulk.
14.30 Poly musica.
15.30 Cine argentino: Hoy "El tango vuelve a Paris", con Anibal Troilo y Alberto Castillo.
17.00 Sábados de cine: Hoy: "El hombre mas valiente de Arizona" con Vaughn Monroe y Joan Leslie. y "Sombra en la nieve", con Robert Taylor y Susan Peters.
19.30 El hombre de géminis.
20.30 El arte de la elegancia.
21.30 Grandes valores de hoy y de siempre.
22.15 Fútbol Torneo Copa de Oro Hoy: River Plate vs. Hungría
0.15 Trasnoches exclusivos: Hoy: "Lucha por un ideal", con Bill Mumy y Barry Robinsons.
2.00 Mensaje de la noche.

Canal 9 - Mendoza

18.00 Cine para la familia "Las aventuras de Robin Hood", con: Erroll Flynn y Olivia de Havilland.
20.00 Amigos del camino.
21.00 Casino de estrellas, hoy: Peret, Franco Simone, Andrea del Boca, Raúl Lavie, Gola y muchos más.
22.00 Exitos en el mundo del cine, hoy: "El último tren" con Kirk Douglas y Anthony Quinn.
24.00 Viaje a lo inesperado, hoy: estreno "El hombre y la bestia", con Jack Palance.
01.30 Evangelicemos con María, palabras a cargo del padre Alfonso Milagro.

LRA 6 y LRA 34 Radio Nacional Mendoza

6.05 Por los senderos de la Patria.
6.30 Efemérides argentinas
6.35 De Villoldo a Piazzolla
7.00 La voz del año Mariano
7.10 Simplemente instrumental
7.30 Panorama informativo
7.50 Ritmo y melodías
8.00 Notas y música para
9.05 Variedades musicales
10.00 El mundo de la salud
10.10 De raíz nativa
10.30 Audición infantil
11.00 Danzas nativas
11.30 Selección típica
12.00 Concierto de medio día Sonata Nº 9", de Luis Beetheven. "Concierto sur", de Manuel Ponce
13.00 Panorama informativo
13.15 Ecos de América
13.30 Acuarela musical (RN)
14.00 Mosaico tanguero
14.30 Exitos populares
15.00 De Cuyo al Litoral
15.30 Desfile de ritmos
18.35 Tango y folklore
19.05 Clásicos en el aire
19.30 Argentina poética y musical
20.15 Solistas
20.30 Joyas musicales
21.00 Efemérides musicales
21.30 Las dos carátulas (El tema de la Humanidad) "A María el corazón", acto sacramental alegórico de Don Pedro Calderón de la Barca.
22.50 Desde Mendoza junto a

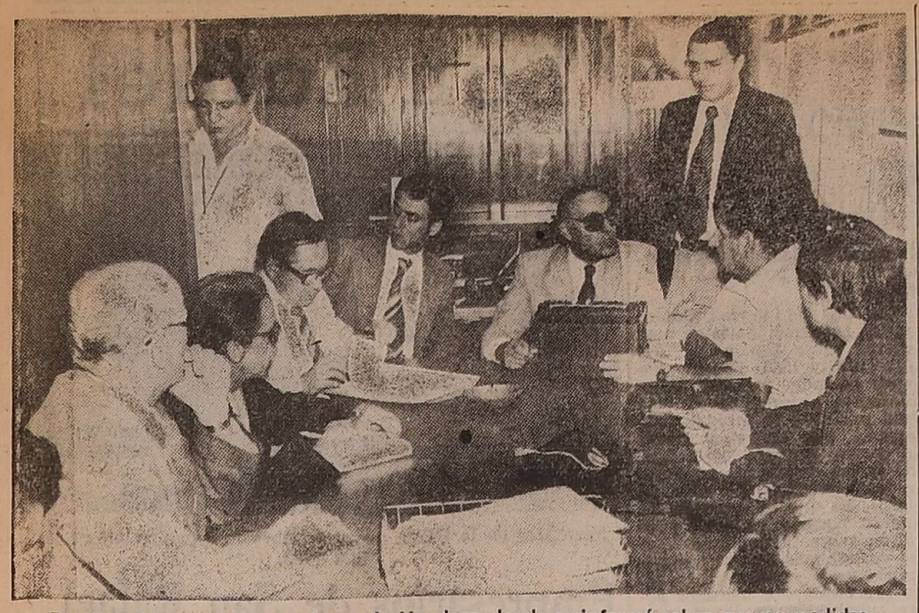

Reunión de prensa en la Aduana de Mendoza, donde se informó sobre nuevas medidas a adoptar, provisoriamente, y recomendaciones a quienes viajen a Chile.

Estudia la Aduana agilitar los trámites en Las Cuevas

Las nuevas medidas serían anunciadas en breve

La Aduana de Mendoza citó a reunión de prensa, para anunciar algunas medidas relacionadas con la mejora del servicio, en la salida y entrada de personas por Las Cuevas. En principio, lo más importante iba a ser la instalación provisoria de puestos de entrada y de salida, separados, pero a la hora de la reunión con los periodistas, todavía no habían terminado los acuerdos entre Aduana y Gendarmería, para resolver el problema, ya que ello demanda una serie de previsiones muy delicadas, especialmente relacionadas con medidas de seguridad.

Pero la base del plan que está en estudio y que será anunciado hoy o mañana es que desocuparían el edificio de Las Cuevas, para realizar reparaciones (no ampliaciones) y mientras duren tales trabajos, se instalaría un control de salida de personas en el Hotel Uspallata, de esta localidad. Habría otro control, para ingreso de personas, en Punta de Vacas. Precariamente, seguiría en Las Cuevas el control del peaje. Detalles y ajustes sobre este plan, repetimos, serán anunciados en estos días, según informó el administrador de la Aduana de Mendoza, señor Otto Edgardo Beretta, quien estuvo acompañado del delegado militar de zona, mayor Oscar E. Lencinas Salcedo y de otros funcionarios aduaneros.

Advertencia

Los demás temas de la reunión se refieren a los problemas que se presentan diariamente con el paso de personas hacia y desde Chile, especialmente con quienes traen del vecino país, objetos diversos sujetos al pago del gravamen aduanero. En tal sentido, el señor Beretta advirtió que ningún objeto traído de Chile, en este caso, pasará a territorio argentino sin oblar ese gravamen, salvo algún artefacto electrónico marca IRT, que es la única que trae grabado el "pie de industria", es decir, legalmente impreso (no obleas) la inscripción "Industria chilena".

Por ello repitió para que los turistas argentinos recuerden, que ningún otro artefacto, dejará de pagar ese gravamen. Y para no dejar dudas, exhibió un volante impreso en Chile, distribuido allí, que confunde a los compradores de nuestro país confundidos también verbalmente. Dicho volante dice textualmente: "Amigo argentino. Compre hoy en Chile lo que se venderá mañana en la Argentina (y a mitad de precio), sin problemas en frontera. Sony-r, artículos electrónicos finos, le ofrece su línea completa de artefactos electrónicos. Televisores, radios cassette portátiles, radio casette para auto, equipos modulares 3 en 1. Oferta TV Sony 12" $ 4.992 (U$S 128) más IVA. y da la dirección de la casa que los vende.

En consecuencia, se hace necesaria la colaboración del mismo turista, lo que evitará las demoras y problemas en los puestos de control. Informó que el año pasado se confeccionaron 6.000 partes por pago de gravámenes y en lo que va de este año, ya confeccionaron 1.032. Por otra parte, se aclaró que, abonando el gravamen, más el costo el artefacto en Chile, la compra sale más cara que adquirirlo en Mendoza.

Respecto de los automotores, si se es propietario del vehículo, presentar la documentación del mismo, tarjeta verde, documentos de identidad personal y comprobante del pago de la patente del automotor. Si no es propietario del vehículo o no ha hecho la transferencia al comprarlo, además de esa documentación, debe llevar una autorización del anterior propietario o de quien facilita el vehículo, la que debe ser hecha ante escribano, certificada por el Colegio Notarial y, además, visada por el consulado chileno. Con esta documentación debe presentarse en la Aduana para llenar el formulario de exportación temporaria.

Se mencionó el actual período veraniego como el año de mayor circulación de automotores por ese paso fronterizo, lo que hace improba la labor de los funcionarios. Como ejemplo, se expresó que el 14 de enero, entraron 461 automotores y salieron 705; el día 15, ingresaron 595 y salieron 691; el 21, entraron 513 y salieron 658. Sumadas ambas cifras ,de advierte que el trabajo de atender todos esos vehículos da lugar a las aglomeraciones, demoradas todavía más por el control de equipaje. Otro dato que abona el argumento: desel 23 de diciembre pasado al 21 de enero, han pasado en total por Las Cuevas, entre ingresos y egreso, 22.133 automotores.

Ocultamiento

Otra advertencia se hizo, respecto de objetos que el viajero traiga de Chile. Aún dentro de la franquicia de 150 dólares por persona, lo que se traiga no debe tener carácter comercial, sino elemento de uso personal y en cantidades que así se entienda. Pero lo más importante, y en eso la advertencia se dejó bien aclarada, es que no debe haber ocultamiento de objetos, además no traerlos en lugares no habituales para su transporte. Si hay ocultamiento, hay delito de contrabando, que puede ser clasificado como contrabando menor, contrabando mayor o contrabando calificado, según las circunstancias y la sanción puede llegar incluso hasta dos años de prisión.

En resumen, los problemas conocidos durante la época veraniega subsistirán, aunque paliados con las medidas que serán anunciadas hoy o mañana para enfrentar el masivo regreso de quienes salieron de nuestro país, y con la colaboración de los turistas viajeros, que deben facilitar la labor de control aduanero. Tales problemas desaparecerán cuando la infraestructura aduanera sea la adecuada, con las instalaciones que se han planeado construir en lo que será la nueva villa fronteriza.

Ordenamiento en horarios y frecuencias de ómnibus

En la conferencia de prensa realizada en la Dirección de Transporte, convocada para anunciar un ordenamiento del servicio de transporte público de pasajeros. No implicará cambio de recorridos.

Se limitará exclusivamente a un ordenamiento de horarios y de frecuencias la restructuración del transporte planificada para ser puesta en vigencia a partir de febrero, aclaró ayer, en reunión informativa, el titular de la Dirección de Transporte de la Provincia, ingeniero Francisco Santos Gullé.

Expresó el funcionario que debía efectuar la aclaración debido a una equivocada interpretación de algunos medios de difusión, por los que se informó que la reestructuración implicaría cambios en los recorridos de los ómnibus del transporte público.

Por otra parte, el ingeniero Gullé hizo saber que en la Dirección de Transporte a su cargo los técnicos de la repartición estudian la posibilidad de modificar las frecuencias y también los recorridos de algunos servicios de media y larga distancia del departamento San Carlos.

Acerca de los servicios a Santa Rosa, señaló que se introducirán variantes en frecuencias y horarios, debido a las mayores necesidades de los usuarios, observadas en esta época del año, de mayor actividad agrícola e industrial.

Señalización de paradas

Dijo luego que en breve se dispondrá la colocación de postes señaladores de las paradas de ómnibus en la capital.

La licitación para esos trabajos ya ha sido efectuada, indicó, e incluso se ha seleccionado a la empresa que realizó mejores ofertas. La firma inició hace pocos días las tareas correspondientes y se estima que en un lapso de 6 meses terminaría con los trabajos. Precisó el ingeniero Gullé que era de esperar que la colocación de los señaladores podría finalizar a fines de mayo.

Informó también que las incorporaciones de ómnibus "0 kilómetro" —un total de 100— realizadas recientemente, significan un 17 por ciento del total del parque móvil existente, al referirse a los controles para lograr un buen estado de los vehículos y su renovación periódica. Subrayó que trimestralmente se realizan estudios técnicos de todas las unidades de los servicios interurbanos y de media y larga distancia, de turismo y contratados

En cuanto a los taxímetros, las verificaciones se realizan mensualmente, dijo.

Tarifas y boletos

El titular de Transporte se refirió también a los aumentos de las tarifas registrados durante 1979. Indicó que sufrieron un incremento, con relación a 1978, del 135 por ciento, y añadió que las tarifas de Mendoza eran consideradas como las más bajas del país.

Finalmente, y ante una consulta, manifestó que la impresión oficial de boletos, que permitirá un control real de los pasajeros transportados, se realizará en fecha próxima, aunque omitió precisarla con exactitud.

En San Rafael instalarán una planta para tratar minerales

BUENOS AIRES, 25 (Télam). — La Secretaría de Minería de la Nación aprobó un proyecto presentado por la empresa molinos Tarquini S. A., para instalar una planta de tratamiento de minerales de feldespato y carbonato de calcio en la zona de cerró Pocón Trehue, en San Rafael, Mendoza, a la vez que otorgó distintos beneficios impositivos para concretar el proyecto.

Los beneficios impositivos consistirán en la reducción, durante siete ejercicios consecutivos, del pago del impuesto a las ganancias y sobre los capitales, en una escala decreciente del 100 al 50 por ciento. También la empresa queda eximida por cuatro años del pago del impuesto a los sellos, así como del impuesto sobre los capitales hasta tanto la planta entre en funcionamiento.

Por otra parte, los inversionistas que suscriban acciones de la firma, antes del 31 de diciembre de 1980, y hasta cubrir la suma de 350 millones de pesos, gozarán del diferimiento del pago del 75 por ciento en los impuestos a las ganancias, sobre los capitales, al patrimonio neto y al valor agregado, mientras que el 25 por ciento restante podrá ser deducido de sus respectivos balances del impuesto a las ganancias. Los inversores locales de capital nacional, además podrán elevar el porcentaje de esta deducción hasta el 200 por ciento de la inversión.

Para concretar todos estos beneficios impositivos, la planta deberá entrar en producción antes del 28 de febrero de 1981, y su volumen productivo ha sido fijado en 12.200 toneladas anuales de carbonato de calcio y de feldespato. El costo fiscal de este proyecto, es decir, los ingresos impositivos que el Estado sacrifica para concretar esta obra han sido estimados en 239.750.000 pesos para el actual año fiscal.

AGUIRRE
EN LA VENDIMIA DE GODOY CRUZ
Diez años de laboriosidad Honesta y Responsable avalados por la experiencia que otorga el tiempo y respaldados en la juventud de su titular hacen de
AGUIRRE AUTOMOTORES
una empresa confiable y digna en el ramo.-

Aconcagua: hallan elementos de los norteamericanos muertos

Sus cuerpos podrían estar en la ruta polaca

PUENTE DEL INCA. (De nuestros enviados especiales Ramón Wenceslao Martínez y Jiuber Lacon). — Cuatro andinistas que retornaron ayer de la zona del Aconcagua (tres de ellos con la cumbre en su currículum de montaña) hicieron entrega en el cuartel de la Compañía de Esquiadores de Alta Montaña, de diversos elementos pertenecientes a los andinistas norteamericanos desaparecidos, Guy Matthew Andrews y Charles Tippie Bludworth. Estos elementos, luego de labrarse el acta respectiva, fueron devueltos al andinista norteamericano Werner Landry, quien será el encargado de devolvérselos a sus familiares en el país del norte.

Los cuatro escaladores que retornaron son el vasco Ricardo Gallardo Genosian, Manuel Fraga Eousquiaguirre, el austríaco Jürgen Lieskounig y el norteamericano Werner Raphael Landry (el único de los cuatro que no llegó a la cumbre). Gallardo retornó a pie desde Plaza de Mulas y los tres restantes en los mulares facilitados por la Compañía 8 de Alta Montaña.

Primeros vestigios

Los elementos encontrados en la alta montaña son los primeros vestigios sobre la desventura de los norteamericanos, cuyos cuerpos aún no fueron encontrados y que se supone se hallan en la ruta de los Polacos, versión que cambiaría fundamentalmente el sitio donde se presumía se hallaban los presuntos cadáveres. El detalle de los elementos encontrados está formado por una bolsa color rojo, un par de antiparras con estuche, dos pares de grampones, un pullover gris de lana, un amuleto, dos "Jümar", trece mosquetones, una piqueta, un martillo para hielo, dos arneses completos, dos dispositivos para seguridad en roca y dos dispositivos para seguridad en hielo.

Mientras tanto la patrulla oficial de rescate continuaba ayer su ascensión en búsqueda de los tres andinistas, que desaparecieron hace prácticamente veinte días y aún no han podido ser localizados. Tras constituir campamento base en Plaza de Mulas, el grupo, constituido por el sargento primero Vicente Muñoz, los sargentos Carlos Fernández y Nicolás Flores, el cabo primero Enrique Puebla y dos soldados conscriptos de la clase 60, reanudó su paso ayer con las primeras horas del día tratando de ganar la protección del refugio Berlín a 6.400 metros.

Se estimaba que en las últimas horas del jueves o en las primeras horas de ayer los expedicionarios se encontrarían con el cuerpo del andinista suizo, abandonado, como se sabe, en forma inexplicable por sus dos compañeros. Se calcula que el alpinista suizo se halla metros más abajo de la canaleta, último obstáculo para llegar a la cima del Aconcagua. Habría caído en el lugar denominado "Gran Acarreo", hasta donde seguramente podrá llegar la patrulla en la presente jornada.

En tanto se tejen las más diversas historias sobre la suerte corrida por los norteamericanos Andrews y Bludworth. En el mismo lugar donde fueron encontrados los restos de sus elementos de escalamiento (no fueron hallados ni el saco ni lo mochila) estaba también un pullover y un par de botas que habían sido desgarradas por el filo de un cuchillo. Los pies de los andinistas habrían sufrido una grave inflamación, situación que los obligó a descalzarse y en un último intento por salvar sus vidas habrían corrido para bajar por la ruta de los Polacos. Esta decisión habría provocado su desaparición y muerte.

Grupo de Buenos Aires

Retornó a la Capital Federal un grupo de jóvenes andinistas pertenecientes al Club Andino de Buenos Aires, que hizo cumbre en los Cerros Los Gemelos, pico Sur, de 5.100 metros, ubicado en los límites con Chile. El grupo estuvo constituido por Alejandro Strelin, 23 años, estudiante de Agronomía; Roberto Chevalier, 25, también estudiante de Agronomía; Jorge Strelin, 21, estudiante de Geología; Roberto Yanz, guía y jefe de la espedición y periodista viajero; Roberto Opitz, profesor de alemán en un colegio de Villa Ballester, y Christian Canis, de 18 años, El Cerro Los Gemelos, no obstante hallarse sobre la ruta internacional a Chile y frente del Aconcagua, es muy poco explorado y solamente se ha conquistado su cima en dos oportunidades anteriores.

En la foto pueden observarse la mochila, clavos de ascensión y piquetas pertenecientes a los norteamericanos.

El grupo de vascos y el norteamericano Landry fueron quienes encontraron los restos del equipaje de los dos estadounidenses. Landry se apresta a regresar a su país.

Sigue la indagación en el proceso sobre CAVIC

SAN JUAN, 25. (NA). — El juez federal Mario Gerarduzzi tomó hoy declaración testimonial al ex jefe del Gabinete de asesores del Gobernador de la Proivncia Angel María Pereda, en relación a la investigación sobre presuntas irregularidades en la Corporación Agroeconómica, Vitícola, Industrial y Comercial (CAVIC).

Pereda ingresó a las 9 de la mañana y abandonó el edificio a las 13.15.

Al ser abordado por los periodistas, dijo que "vine a declarar en calidad de ex asesor del gobernador Zamboni, por lo que evidentemente no puedo formular ninguna declaración en razón del secreto del sumario".

Mientras tanto, la Cámara Federal de Apelaciones de Mendoza fijó para el primero de febrero próximo las audiencias en que las partes involucradas en el caso CAVIC informarán acerca de las apelaciones.

El abogado Cristan Balaguer Zapata, defensor del ex interventor de CAVIC, coronel Héctor Adolfo Delfino, y de Aniceto Tinto, gerente de producción, concurrió a la Cámara para notificarse y pedir fecha para presentar el informe.

Su acción se encara con el objeto de obtener revocatoria del juez federal de San Juan, quien exigió una fianza real de 1.600 millones y 1.000 millones de pesos para excarcelar a Delfino y Tinto, respectivamente.

Consultado el abogado, señaló que el tribunal de alzada deberá pedir ahora al juez sanjuanino la remisión de los autos purincipales para informarse y fallar.

Añadió que se espera para la primera semana de febrero contar con la resolución de la Cámara, dado que está en juego la libertad personal de los imputados.

Periodistas de la Capital Federal visitan Mendoza

Representantes de distintos medios de difusión de Buenos Aires, junto a la reliquia sanmartiniana, en la Sala de la Bandera de los Andes de la Casa de Gobierno.

Un grupo de 23 periodistas de distintos órganos de difusión de la Capital Federal, arribó ayer a nuestra ciudad, accediendo de esa manera a una especial invitación formulada oportunamente por diversas entidades oficiales y privadas de nuestro medio.

El objetivo de esa invitación —como informamos en una edición anterior— es posibilitar un mejor conocimiento y difusión de las condiciones y posibilidades turísticas de Mendoza, mediante un contacto directo con los profesionales de la prensa de Buenos Aires.

La llegada de este contingente cuenta con el auspicio de la Dirección Provincial de Turismo, la Asociación de Hoteles, Bares, Confiterías y Afines de Mendoza, la Compañía de Transportes TAC, la Unión Comercial e Industrial de Mendoza y la colaboración de la Dirección de Difusión del Gobierno de la Provincia.

Los visitantes que se alojan en el Plaza Hotel, visitaron ayer Bodegas y Viñedos Giol, Cerro de la Gloria, Estadio Provincial, Sala de la Bandera de Los Andes y otros sitios de interés turístico e histórico de nuestra ciudad.

Por la noche, participaron de una cena que les ofreció la Unión Comercial e Industrial en el Golf Club Andino y hoy dedicarán toda la jornada a conocer los principales centros turísticos de alta montaña.

El grupo, que regresará a la Capital Federal mañana, por la tarde, está integrado por las siguientes personas: Juan Hugo Amaya y Teresa Gómez de Amaya (diario La Prensa); Adolfo García Ruiz y Raquel de García Ruiz (diario La Nación); Julio Colto y Manuel González (diario Crónica); Ricardo Frascara y Leonilda de Frascara (El Cronista Comercial); Dora Rifonicoff (Guía Internacional de Tráfico); Mario Serra y Juan Millas (Agencia Saporitti); Domingo Delledrra (Radio Belgrano); Martín Herrero (revista Cotal); Laura Ubfal y Domingo Rueda (revista Aire y Sol); Norma Beatriz Azcurra (radios Mitre, Antártida y El Mundo) y Silvio Rodríguez Reynolds (revista Transporte y Turismo); Elvira Martínez y Reynaldo Mariani (revista Guía Hotelera) y Jorge Gaetano, José Vázquez y Beatriz Gil (Canal 9).

Jubilaciones

Caja de Jubilaciones y Pensiones de Abogados y Procuradores. — Comunicó a sus beneficiarios que el próximo martes se hará efectivo el pago de las jubilaciones y pensiones de enero, junto con la quinta cuota del excedente del ejercicio Nº 13. Los pagos se efectuarán en la casa matriz del Banco de Previsión Social, Gutiérrez y Avenida España, de ciudad.

Expedicionarios italianos regresaron del Tupungato

Miembros de la "Spedizione Alpinística Alle Ande Argentine 1980" explican a LOS ANDES sus experiencias.

Tras hacer cumbre en el cerro Tupungato el sábado último, regresaron a nuestra ciudad los componentes de la expedición italiana perteneciente a la "Scuola Nazionale di Alpinismo F. Piovan", del Club Alpino Italiano di Padova (CAI).

El objetivo de la expedición era hacer cumbre escalando la pared este del cerro Tupungato, pero les fue imposible intentarlo, debido a las características que presenta ese sector y no poder contar con el tiempo suficiente para efectuar un rodeo al Portezuelo del Fraile y superar lo abrupto del terreno que se destaca por su pendiente pronunciada.

Tenían previsto instalar el campamento base al pie de la pared Este, pero debieron hacerlo debajo del Portezuelo.

Las conclusiones a las que llegaron los expedicionarios italianos fueron varias y positivas. Una de ellas, es que ya tienen información exacta sobre los inconvenientes que presenta la pared Este, hasta ahora nunca escalada, además de haber comprobado con instrumentos de alta precisión que la altura exacta del Tupungato, es de 6.550 metros.

Todos hicieron el trayecto a pie y la ardua tarea de ascenso por la quebrada del río Tunas, fue posible merced al apoyo brindado por un grupo de militares y arrieros, con un radio-operador que hizo posible el contacto permanente con las familias de los escaladores.

No es la primera vez que vienen a la Argentina muchos de los alpinistas italianos, ya que algunos ascendieron el cerro Mercedario, en San Juan, en 1975.

En la cima del Tupungato, dejaron una piqueta, firmaron el libro de la cumbre y colocaron una bandera italiana, con la siguiente inscripción: "Expedición Andes 80 del Club Alpino Italiano, sección de Padua, pared sudeste, que todos los componentes dedican al amigo Toni Gianese".

Según señaló el director de la expedición, Gastone Scalco, Gianese fue un instructor de la escuela y era el único montañista ciego. El año pasado integró una expedición para escalar el Monte Blanco y pereció en el intento. Le dedicaron la conquista de la cumbre del Tupungato, porque Gianese también tenía previsto ascender el cerro mendocino.

En lo que se refiere a problemas físicos experimentados por la altura, el médico de la expedición, Giuseppe Simini, señaló que no tuvieron mayores dificultades y superaron todos con satisfacción el llamado mal de montaña de los Andes.

A una comisión de vivienda retiran la personería

El Poder Ejecutivo resolvió mediante decreto Nº 3340, retirar la personería jurídica y autorización para funcionar otorgada a la Asociación "Comisión Coordinadora de Instituciones Pro-Viviendas", acordada el 13 de diciembre de 1962 por decreto Nº 4531.

En los considerandos de la medida, se hace referencia a la presentación realizada por los adjudicatarios de viviendas del Barrio Infanta Mercedes de San Martín, quienes solicitaron se le retirara la personería jurídica a la aludida comisión coordinadora, así como a la intervención que le cupo a Inspección General de Personas Jurídicas, en virtud de lo dispuesto en el articulado de la ley 3872 y a la ausencia de celebración de asambleas que encuadran entre las razones de retiro de la personería, lo que no acontece desde hace cuatro años a esta parte, según se señala.

Profesionales

Médico. — Ha obtenido el título de médico en la Facultad de Ciencias Médicas de la Universidad Nacional de Cuyo el señor Eduardo Domingo Lobato, quien cursó los estudios primarios en la escuela Nº 155 "Juan C. Lafinur", de Fray Luis Beltrán y los secundarios en la Escuela de Comercio de Palmira. Durante sus estudios en Ciencias Médicas se desempeñó como practicante externo, mayor y menor, por concurso, en el servicio de guardia del hospital Emilio Civit.

Dr. Eduardo D. Lobato

El nuevo profesional ejercerá en nuestro medio.

AVISOS FUNEBRES

SEPELIOS

✝

DOLORES APORTA Vda. de BARCELO

Q.E.P.D.

Falleció el 25-I-1980

C.A.S.R. y B.P.

Sus hijos: Alicia, Fanny, Manuel, Asunción y Carmen; hijos políticos: Ida S. de Barceló y Carlos Magni; sus hermanos: Ramón Aporta e Isabel A. Vda. de Avila; hermana política, Agustina M. de Aporta, sus nietos, bisnietos, sobrinos y demás deudos participan su fallecimiento e invitan al sepelio de sus restos hoy a las 10.30 hs. en el cementerio de la Capital. Casa de duelo Av. San Martín 437. Ciudad.

26|1|C|176|26|1

✝ **DOLORES APORTA Vda DE BARCELO. Q.E.P.D. - Falleció el 25-I-1980. - C.A.S.R. y B.P. -** Sus hermanos: Ramón Aporta y Agustina Maqui de Aporta, sobrinos: Norma Aporta de Raganato y Alberto Raganato, sobrinos nietos: Roxana, Luis Alberto y Pablo Raganato, participan su fallecimiento e invitan al sepelio de sus restos

26|1|C|178|26|1

✝ **DOLORES APORTA Vda DE BARCELO. Q.E.P.D. - Falleció el 25-I-1980. - C.A.S.R. y B.P. -** Sus nietos: Sonia Nanclares de Olmedo, Carlos Juan Manuel, Osvaldo, Marcelo y Raúl Barceló; Mabel Arnulphi de Piantini, Juan Carlos y Ricardo Arnulphi, Jorge Alberto y Nelson Aldo Maqui, nietos políticos: José Olmedo, María Teresa Leuzano, Mónica Recio y Antonio Piantini, participan su fallecimiento e invitan al sepelio de sus restos.

26|1|C|177|26|1

✝ **DOLORES APORTA Vda DE BARCELO. Q.E.P.D. - Falleció el 25-I-1980. - C.A.S.R. y B.P. -** El Consejo de Administración de la Coop. Agr. Tulumaya Ltda., participa con profundo dolor el fallecimiento de la señora hermana de su tesorero señor Ramón Aporta.

26|1|C|161|26|1

✝ **DOLORES APORTA DE BARCELO. - Q.E.P.D. - Falleció el 25-I-80. - C.A.S.R. y B.P. -** Angela Magni de Rez Masud, Elsa Ponce de Magni, Luis Magni y Sra., E. Roberto Magni, Dr. Juan A. Peiretti, Rodolfo Magni y familias, participan el fallecimiento de la madre y hermana de sus hermanos políticos Alicia y Ramón y ruegan una oración por el eterno descanso de su alma.

26|1|C|205|26|1

✝ **DOLORES APORTA DE BARCELO. - Q.E.P.D. - Falleció el 25-I-80. - C.A.S.R. y B.P. -** La Comisión Directiva de la Asociación de Cooperativas Vitivinícolas de Mendoza, participa con pesar el fallecimiento de la Sra. madre política del presidente de la entidad Sr. Carlos J. Magni y ruega una oración por su eterno descanso.

26|1|F|70275|26|1

✝ **DOLORES APORTA DE BARCELO. - Q.E.P.D. - Falleció el 25-I-80. - C.A.S.R. y B.P. -** Cooperativa Vitivinícola "Del Albarrogal", Cooperativa Vitivinícola de Segundo Grado "Gran Oeste" Cooperativa Vitivinícola "Tres de Mayo" y la Asociación Cooperativas Vitivinícolas de Mendoza, participan con pesar su fallecimiento e invitan al sepelio de sus restos.

26|1|F|70275|25|1

✝ **DOLORES APORTA DE BARCELO. - Q.E.P.D. - Falleció el 25-I-80. - C.A.S.R. y B.P. -** Los compañeros de trabajo de su nieto Ricardo de Sucursal Alameda, participan con dolor su fallecimiento.

26|1|C|190|26|1

✝

GREGORIO SKUTNISKY

Q.E.P.D.

Falleció el 25-I-1980

C.A.S.R. y B.P.

Su esposa: Amelia Salóm, hijos: Lidia, Amelia y Jorge, sus hijos políticos: Ricardo Palombo y Graciela Chamorro, nietos: Mirta, Guillermo y Jorgito, hermanos, hermanos políticos, sobrinos y demás deudos participan su fallecimiento e invitan a lsepelio de sus restos hoy a las 9,15 horas en el cementerio de Godoy Cruz. Se oficiará misa de cuerpo presente a las 9,30 en la Iglesia San Juan Marón. Casa mortuoria: Bº Fusch Sector B Casa 79-I, Godoy Cruz. Servicio: Cochería San Miguel. 9 de Julio 734, Ciudad.

26|1|C|200|26|1

✝ **GREGORIO SKUTNISKY. - Q.E.P.D. - Falleció el 25-I-1980. - C.A.S.R. y B.P. -** Santiago Héctor Corvalán y familia, participan con profundo dolor su fallecimiento e invitan al sepelio de sus restos.

26|1|F|70271|26|1

✝ **GREGORIO SKUTNISKY. - Q.E.P.D. - Falleció el 25-I-1980. - C.A.S.R. y B.P. -** Elena Corvalán de Palombo y Liliana Palombo, participan con profundo pesar su fallecimiento e invitan al sepelio de sus restos.

26|1|C|171|26|1

✝ **GREGORIO SKUTNISKY. - Q.E.P.D. - Falleció el 25-I-1980. -** Las colegas de su hija Amelia Skutnisky de Palombo del Hospital Militar Mendoza y Hospital Español Mendoza, Fanny Fernández de Torres, Elsa García Bauer, Ana María Mácola, Etelvina Burgos de Miguez, Elena Fiscella de Benard, Irma Celis, Dulce Célis de Casali, Elena Montero de Nadin Elisa Prieto de Sánchez, Norma Muñoz de Branda y Lucía Waghorn participan con profundo pesar su fallecimiento.

26|1|C|180|26|1

✝ **GREGORIO SKUTNISKY. - Q.E.P.D. - Falleció el 25-I-1980. -** Miguel Angel San Juan y Flia. Angel Raúl San Juan y Flia., Marcelo Ernesto San Juan y Flia., Enrique Leopoldo Arnold y Flia., Manuel Moreno y Flia., participan con profundo pesar su fallecimiento e invitan al sepelio de sus restos.

26|1|C|172|26,-

✝ **LUCIA M. DE GUBIOTTI. - E. P. D. - Falleció el 25-I-80. -** Sus hijos: Enrique, Tito y María, hijos políticos: Carmen Ferrer y Celia Roca, sus nietos: Leandro, Elida, Francisco, Lucía, Norma, Coco y Chachi, sus nietos políticos: Antonio Lombardo, Walter Gordon y Ana Sánchez, sus bisnietos: Alejandra Sergio Mauricio, Leandro, Raúl, Aníbal, Silvina, Adriana, Alejandro, Eduardo Claudia, María, Daniela y Arielito, participan con profundo dolor su fallecimiento e invitan al sepelio de sus restos hoy a las 18,30 horas en el cementerio de Rodeo del Medio. Casa mortuoria: Juan B. Justo s.n., Fray Luis Beltrán.

26|1|F|70277|26|1

✝ **LUCIA M. DE GUBIOTTI. - E. P. D. - Falleció el 25-I-80. -** Israel Benegas y Sra., participan con profundo dolor su fallecimiento e invitan al sepelio de sus restos.

26|1|F|70278|26|1

✝ **LUCIA M. DE GUBIOTTI. - E. P. D. - Falleció el 25-I-80. -** José Antonio Ferrer, Atilio Bertagna, Roberto Flores y sus respectivas familias, participan con profundo dolor su fallecimiento e invitan al sepelio de sus restos.

26|1|F|70278|26|1

✝ **LUCIA M. DE GUBIOTTI. - E. P. D. - Falleció el 25-I-80. -** Carmen Ferrer de Gubiotti, y su respectiva familia, participan con profundo pesar su fallecimiento e invitan al sepelio de sus restos.

26|1|F|70278|26|1

✝ **LUCIA M. DE GUBIOTTI. - E. P. D. - Falleció el 25-I-80. -** Hermanos Gantus y sus respectivas familias, participan con profundo pesar su fallecimiento e invitan al sepelio de sus restos.

26|1|F|70278|26|1

✝ **ADELAIDA VERA DE MARIGLIANO - Q. E. P. D. - Falleció el 24-I-1980. -** Su esposo: Carlos Marigliano; sus hijos: Nelly, Carlos y Gustavo; sus hijos políticos: Ernesto Correa, Josefina Mendoza y Estela Tosal; nietos: Andrea, Verónica, Leonardo, Fernando y Gustavo; hermanos, hermanos políticos, tíos, primos, sobrinos y demás familires participan su fallecimiento y que sus restos fueron inhumados ayer en el cementerio de la Capital. Casa de duelo Bº Sanidad, Manz. M. Casa 7, ciudad. Servicio Casa Loreti y Cía. San Martín 571, ciudad.

26|1|F|70272|26|1

✝ **ADELAIDA DE MARIGLIANO Q.E.P.D. - Falleció el 24-I-80.** Sus consuegros: Angel Mendoza y Josefina de Mendoza; hijos Miguel Mendoza y Lidia Mendoza, su abuela: María de Ruffolo y tía María de Neglia, participan con profundo pesar su fallecimiento e invitan al sepelio de sus restos.

26|1|C|142|26|1

✝ **ADELAIDA VERA DE MARIGLIANO. - Q.E.P.D. - Falleció el 24-I-80. -** Julio Marigliano, Amadeo Marigliano, Roberto y Angélica y sus respectivas familias, participan con pesar su fallecimiento y que sus restos fueron inhumados en el día de ayer.

26|1|F|70276|26|1

✝ **IRENE ZARATEGUI DE AZCONA. - Q. E. P. D. - Falleció el 25-I-80. -** Su esposo: Rafael Azcona, hijos: Esther y Reynaldo Azcona, hija política: Mónica Varisco de Azcona, sus hermanos: Isabel, Juana, Rosa, Pilar y Alredo Zarategui, hermanos políticos: Ramón, Enrique y Audelina Azcona, nietas: María Laura y María Natalia Azcona, tíos, primos, sobrinos y demás deudos, participan su fallecimiento e invitan al sepelio hoy a las 18 hs. cementerio Godoy Cruz. Casa mortuoria: Juan B. Justo 651, Ciudad. Servicio Casa Flores.

26|1|C|208|26|1

✝ **IRENE ZARATEGUI DE AZCONA. - Q. E. P. D. - Falleció el 25-I-80. -** Los vecinos de su hijo Reynaldo y Mónica, familias: Quelrolo, García, Rodríguez, González y Jardel, participan su fallecimiento y ruegan una oración por el eterno descanso de su alma.

26|1|C|207|26|1

✝ **NORBERTO ALVIGGI. - Q. E. P. D. - Falleció el 25-I-80. -** Sus desconsolados padres: Domingo Alviggi y Alicia Samat de Alviggi, sus hermanos: Mónica Noemí, Julio y Marcela Alicia, sus amigos: Eduardo Suárez y Flia., José Abdala y Flia., Carlos Fernández y Flia., Silvano Garín y Flia., Jorge Guzmán y Flia., Atur Luján y Flia., Ernesto Biondini y Flia., participan con profundo dolor su fallecimiento e invitan al sepelio de sus restos hoy a las 18 hs. cementerio de Godoy Cruz. Casa mortuoria: Perito Moreno 1353, G. Cruz. Servicio: Spinelli - Iriarte, Guillermo Molina 585. Dorrego. - Teléfonos 240483 - 243665.

✝ **FLORINDA SUAREZ DE CORDOBA - Q. E. P. D. - Falleció el 25-I-1980. -** Su esposo: Patricio Córdoba; sus hijos: Crecencia, Domingo (ausente), Carmen, Ramón, Marcelo y Dominga, hijos políticos: Margarita Abrego, Gladys Pereyra, Lauro Navarro, Hilarión Portuguez y Gregorio Pedraza, nietos y bisnietos y demás familiares participan su fallecimiento e invitan al sepelio de sus restos hoy a las 11, en el cementerio de la Capital. Casa mortuoria: Monseñor Verdaguer 1085, Las Heras. Servicio Casa Loreti y Cía. S.R.L. San Martín 571, ciudad.

26|1|F|70273|26|1

✝ **AUGUSTO ANTONIO AGUILAR - Q.E.P.D. - Falleció el 25-I-1980. -** Su esposa: Estrella Pérez de Aguilar; sus hijos: Oscar, Hilda y Norma; sus hijos políticos: Raúl Novillo, Antonio Mala y Alicia nietos: Mirian, Rubén, Alejandro, Ariel, Sabrina y demás familiares participan su fallecimiento e invitan al sepelio de sus restos hoy a las 18 horas en el cementerio de la capital. Casa mortuoria: Paraguay 1252, Villa Nueva, Guaymallén. Servicio Casa Loreti y Cía. San Martín 571 ciudad.

26|1|F|70274|26|1

PARTICIPACIONES

✝

GABRIEL ESTELRICH

Q.E.P.D.

Falleció el 24-I-1980

C.A.S.R. y B.P.

Sus hijos: Gerónima de Pastor, Juan, Margarita y José; hijos políticos: Dolores Fernández, Francisco Morón, y Rosa Esther Massó; su hermana: Antonia Estelrich Vda. de Cinart; hermanos políticos, sobrinos, nietos, bisnietos y demás deudos, participan su fallecimiento y que sus restos fueron inhumados ayer en el cementerio de Guaymallén. Casa de duelo: San Pedro s|n., Los Corralitos. Servicio: Boschin Hnos., Villa Nueva. Tel. 260428.

26|1|F|70269|26|1

✝ **GABRIEL ESTELRICH - Q. E. P. D. - Falleció el 24-I-1980. -** Su hijo: Juan Estelrich su hija política: Dolores Fernández de Estelrich; sus nietos: Gabriel y Margarita Estelrich, participan su fallecimiento y que sus restos fueron inhumados en el cementerio de Guaymallén.

26|1|F|70270|26|1

✝ **GABRIEL ESTELRICH - Q. E. P. D. - Falleció el 24-I-1980. - C. A. S. R. y B. P. -** Su hijo: José Estelrich; hija política: Rosa Massó de Estelrich; nietos: Rosa Margarita, María y José Gabriel; nieto político: Rubén González; futuro nieto político: Jorge León Forte y bisnietos: Lisy y Walter González, participan su fallecimiento e invitan al sepelio de sus restos.

26|1|F|70270|26|1

✝ **GABRIEL ESTELRICH - Q. E. P. D. - Falleció el 24-I-1980. - C. A. S. R. y B. P. -** Su hija: Gerónima Estelrich Vda. de Pastor; sus nietos Rafael y María Pastor; nietos políticos: Olga Roldán y Ernesto Chicón, participan su fallecimiento e invitan al sepelio de sus restos.

26|1|F|70270|26|1

✝ **GABRIEL ESTELRICH - Q. E. P. D. - Falleció el 24-I-1980. - C. A. S. R. y B. P. -** Su hija: Margarita Estelrich de Morón hijo político: Francisco Morón; nietos: Francisco, Alfonso Daniel y Ana Margarita, participan su fallecimiento e invitan al sepelio de sus restos.

26|1|F|70270|26|1

✝ **GABRIEL ESTELRICH - Q. E. P. D. - Falleció el 24-I-1980. - C. A. S. R. y B. P. -** Mariano Fernández e hijos, participan el fallecimiento del padre de su hijo político Sr. Juan Estelrich, y que sus restos fueron inhumados ayer en el cementerio de Guaymallén.

26|1|F|70270|26|1

✝ **GABRIEL ESTELRICH - Q. E. P. D. - Falleció el 24-I-1980. - C. A. S. R. y B. P. -** Ventura Ferrando, Juan Puga y sus respectivas familias, participan su fallecimiento e invitan al sepelio de sus restos.

26|1|F|70270|26|1

✝ **GABRIEL ESTELRICH - Q. E.P.D. - Falleció el 24-I-1980.** José Masso y Flia., participan con pesar el fallecimiento del padre de su hermano político José Estelrich.

26|1|F|70217|26|1

✝ **DANIEL BERNAL VILLANUEVA - Q. E. P. D. - Falleció el 22-I-1980.-** Su esposa: Angélica Elina Cuervo de Bernal; hijos: Elina Susana, Daniel Agustín; hijos políticos: Hidelbrando A. Paladina y Gladys Amelia Guevara; nietos: Jorge y Silvia Bernal, Sergio, Adriana y Graciela Paladini; su hermana: María Susana Bernal Villanueva y demás familiares, participan su fallecimiento y que sus restos fueron inhumados en la ciudad de San Luis.

26|1|C|137|26|1

✝ **DANIEL BERNAL VILLANUEVA - Q. E. P. D. - Falleció el 22-I-1980.-** Su hermana política Elba G. de Cuervo (ausente); sus sobrinos: Enrique A. Ducó y Flia., Dr. Eduardo Tosi y Flia., Teodoro Waldner y Flia. y Edmundo Guillermo Ayala, participan su fallecimiento y que sus restos fueron inhumados en la ciudad de San Luis.

26|1|C|137|26|1

✝ **DANIEL BERNAL VILLANUEVA - Q. E. P. D. - Falleció el 22-I-1980.-** La H. Comisión Directiva del Club de Gimnasia y Esgrima, participa el fallecimiento de su distinguido consocio y ex presidente.

26|1|C|107|26|1

✝ **EMMA ANDRELUCCI DE HIDALGO - Q.E.P.D. - Falleció el 24-I-1980.-** Su hijo político: Enrique Alvarez y familia, participan con profundo pesar su fallecimiento y que sus restos fueron inhumados en el día de ayer en el cementerio de Godoy Cruz.

26|1|C|115|26|1

✝ **EMMA ANDRELUCCI DE HIDALGO - Q.E.P.D. - Falleció el 24-I-1980.-** Vecinos de su hija Elisa: Enrique Ridolfi, Miguel Fernández, Laura de Cortez, Amelia Vda. de Sáenz, Ana de Videla, Antonia de Fernández y Muñoz y sus respectivas familias, participan con profundo dolor el fallecimiento de su Sra. madre cuyos restos fueron inhumados en el día de ayer en el cementerio de Godoy Cruz.

26|1|F|70195|26|1

✝ **MARIA CASTIGLIA Vda. de MANTEO. - Q.E.P.D. -** Falleció el 24-I-80. - Mateo Diblasi y Sra., Sebastián Diblasi y Flia., Anselmo Levatino y Flia. y Jorge Peterson y Sra., participan con profundo dolor su fallecimiento.

26|1|C|018|26|1

✝ **TESIFON ANTONIO ROBLES Q.E.P.D. - Falleció el 23-I-1980** María Adela Goslani participa con pesar el fallecimiento del querido padre de su amiga Carmelita.

26|1|C|147|26|1

RECORDATORIOS

✝ **JUANA ISOLER DE PUEBLA. Q.E.P.D. - Falleció el 26-XI-79.** Al cumplirse el segundo mes de su fallecimiento con la infinita angustia de su ausencia y con su querida imagen presente en sus corazones la recordarán siempre con cariño su esposo, hijos y nietos.

26|1|C|203|26|1

✝ **ROBERTO PUEBLA (Tito) - Q.E.P.D. - Falleció el 26-I-75.** En el 5º aniversario de su fallecimiento su imagen y bondad permanecen vivas en el corazón de su padre y hermanos que lo recuerdan con el amor de siempre.

26|1|C|203|26|1

MISAS Y FUNERALES

✝ **ANICETO SEBASTIAN MOREL Q.E.P.D. Falleció el 26-I-1979. -** Su esposa, hijos, hijas políticas, nietos y demás familiares invitan a la misa que se oficiará hoy sábado a las 20 hs., en la Iglesia de la Compañía de Jesús para rogar por el eterno descanso de su alma al cumplirse el primer aniversario de su fallecimiento.

26|1|C|918|25|1

✝ **MIGUEL GRIGOR. - Q.E.P.D. - Falleció el 27-XII-1979. -** Su esposa e hijos invitan a las misas que por su eterno descanso se celebrarán mañana a las 11 en Capilla del Perpetuo Socorro, Beltrán y Juan B. Justo - Godoy Cruz y a las 10 en Parroquia Don Orione.

26|1|C|811|26|1

✝ **MOISES OQUI, CAFA CHALAR DE OQUI, JORGE OQUI, JOSE OQUI y LAURA OQUI. Q.E.P.D.** Sus hijos y hermanos, invitan a la misa que se oficiará el próximo domingo 27 del corriente a las 10.30 horas, en la iglesia San Jorge, de calle Mitre y Barcala. Mza.

26|1|C|894|26|1

✝ **SALVADOR LAMANTIA. - Q.E.P.D. - Falleció el 28-I-1979. -** Sus hijos invitan a la misa que por el descanso de su alma se oficiará el domingo 27 a las 10.30 en la parroquia de Nuestra Señora de la Merced de El Bermejo, en el primer aniversario de su fallecimiento.

36|1|F|70097|26|1

✝ **VICTOR UBALDO VIDELA. - Q.E.P.D. Falleció el 26-I-1979.** Su esposa, hijos, hijos políticos y nietos invitan a familiares y amigos a la misa que se celebrará hoy a las 10 hs. en la iglesia Don Bosco al cumplirse el primer año de su fallecimiento.

26|1|C|165|26|1

✝ **EDUARDO ALFREDO GOMEZ Q.E.P.D. - Falleció el 26-I-76.** Sus padres y hermanos invitan a la misa que se oficiará hoy a las 20.30 horas en la parroquia de San Nicolás para rogar por el eterno descanso de su alma.

26|1|C|188|26|1

Acerca de la soberanía y el uso de las aguas marítimas

El profesor adjunto de derecho de la navegación de la Universidad Nacional de Buenos Aires, Marino Dolce, es autor de un trabajo titulado "Las aguas jurisdiccionales argentinas, derecho internacional y ley nacional", que publicó "Futurable", revista de la Fundación Argentina Año 2000, en el Nº 4 de diciembre de 1979. El autor resume en lo fundamental el proceso que sufrió el Derecho Marítimo Nacional y las normas finalmente aceptadas en los foros internacionales, que forman el cuerpo legal actual que rigen la soberanía y uso de las aguas marítimas. Expone la posición argentina, sustentada en principios jurídicos aceptados internacionalmente.

La importancia de hacer conocer la legislación argentina, radica en que nuestra posición ha sido cuestionada por otros países que se atienen a la defensa de sus intereses. En tal sentido, el autor expresa que los estados se caracterizan, según Kant, por una "sociabilidad insociable", en sus relaciones recíprocas.

El texto íntegro de su estudio, es el siguiente: "Los Estados se caracterizan, según Kant, por una "sociabilidad insociable" en sus relaciones recíprocas. Admiten la necesidad del orden y la paz como presupuesto para desarrollar las facultades esenciales del hombre, pero actúan a menudo con codicia y egoísmo, contrariando el contenido básico de la "idea del derecho" expresado en el ordenamiento positivo internacional.

"El mar ha sido siempre un importante teatro de estas relaciones irregulares, que alternan períodos de tensiones y colaboración, libertad y despotismo. Es, en efecto, un espacio no susceptible de apropiación efectiva y permanente (a diferencia de la tierra firme), donde la hostilidad de los elementos impone condiciones de vida anormales y peligrosas; donde se producen contactos entre culturas y economías diferentes, pero también se gestan ataques contra las poblaciones costeras.

"Los derechos de los antiguos pueblos mediterráneos ofrece un ejemplo de lo expuesto. Cartago pretendió extender su dominio a la fracción de mar comprendida entre la costa africana y Sicilia, Cerdeña y España; así lo prueban los tratados suscriptos con Roma antes de las guerras púnicas. En cambio el derecho romano, adoptando el criterio prevaleciente entre los pueblos marítimos del área, consideró al mar "res communis omnium" no susceptible de apropiación. Contra quien impidiera a otro explotarlo correspondía la "actio iniuriarum" por tratarse de un acto lesivo de la libertad del ciudadano. Ocasionalmente, sólo llegó a admitirse la utilización estable de los recursos marinos en las aguas y el fondo de zonas adyacentes a las costas, como prolongación del dominio ejercido sobre tierra firme.

"El criterio de libertad del mar, justificado por las características peculiares del medio, se aplicó también en el ámbito del derecho público. El "Mare Nostrum" de la época imperial era un concepto político más que jurídico, pues Roma no pretendió ejercer una verdadera soberanía sobre el Mediterráneo, aun denominando todas las costas. Es conocido, al respecto, el responso del emperador Antonio Pío a Eudemón de Nicomedia, quien se quejaba de haber sido desposeído de sus bienes por los habitantes de las islas Cícladas: "Yo soy el Señor del mundo, pero el mar está sujeto a las leyes de Rodas...".

"La Edad Media trajo un período de anarquía jurídica. Las costas fueron consideradas, en general, como fronteras y se hizo la distinción entre "límite marítimo natural" y "zona de respeto", siendo el primero la franja de playa que cubre y descubre el mar con el movimiento de las mareas y la segunda una zona adyacente a la tierra, sobre la cual se ejercía el dominio con fines de seguridad. Pero ciertos Estados se atribuían derechos soberanos sobre vastas extensiones marítimas, como Venecia sobre el Adriático, Inglaterra sobre el mar en general, otros sobre la distancia correspondiente a dos días de viaje desde la costa, etc. En caso de litigio se recurría al Papa, considerado autoridad suprema de una "Res Pública Christiana" occidental, hasta la reforma.

Esa "Res Pública Christiana" se transformó paulatinamente en un sistema de Estados, primero europeo y después universal, con un nuevo orden de convivencia entre sus miembros determinado por el derecho internacional. En la concepción de Hugo Grocio, su gran inspirador, el "jus gentium" encuentra así fundamento en la razón (derecho natural), se expresa a través de la voluntad coincidente de los Estados (derecho positivo) y debe ser defendido contra el maquiavelismo, en el interés permanente de toda la comunidad internacional. Para la creación de sus reglas, la fuente consuetudinaria tiene gran importancia, pues a falta de tratados, se reconoce el valor de la costumbre jurídica (opinio juris) que debe diferenciarse del mero uso. Ella se fundamenta, según la doctrina, en un pacto tácito entre Estados, o en la sumisión a una necesidad (opinio necessitatis).

"Al instaurarse la nueva comunidad de Estados, dos principios adquirieron el carácter de raglas obligatorias de derecho internacional, en materia de espacios marítimos: el de libertad de alta mar y el referente al derecho de los Estados ribereños a una franja de aguas territoriales. Ambos principios, en su formulación moderna, habían sido defendidos por Grocio en la obra "De Jure Praedae".

Principios

"En el período comprendido entre las dos guerras mundiales, la Sociedad de las Naciones trató de codificar el derecho internacional del mar, integrando a la vez los principios universalmente aceptados con otros, capaces de garantizar una mayor seguridad jurídica. Sus esfuerzos dieron como resultado la clasificación cuatripartita de los espacios acuáticos: aguas interiores, mar territorial, zona contigua y mar libre. El mar territorial era considerado parte integrante del territorio del Estado ribereño, junto con su lecho, subsuelo y espacio aéreo, mientras se confirmaba el principio de libertad de alta mar. Pero no se logró acuerdo alguno con respecto a la extensión del mar territorial, pues la divergencia de opiniones entre los Estados frustró toda tentativa de considerar pacífica la "regla de las tres millas".

"La incertidumbre creada por la imposibilidad de hallar una fórmula universal de avenencia en materia de extensión del mar territorial y la zona contigua, se vio agravada por las numerosas proclamaciones jurisdiccionales registradas durante la segunda guerra mundial y después del conflicto. Dichas proclamaciones se refieren a zonas de seguridad (Declaración de Panamá de 1939; Tratado de Río de Janeiro de 1947, art. 4; Tratado del Atlántico Norte, art. 6; Tratado de Tlatelolco; etc.), zonas ecológicas o científicas (Tratado Antártico, art. 6; Ley Canadiense de protección del Artico, etc.) y zonas económicas (Proclama de Truman del 28-9-1945; Declaraciones de países latinoamericanos y asiáticos). Por ello, desde 1958 hasta la fecha se está tratando, bajo los auspicios de las Naciones Unidas, de buscar soluciones a los problemas planteados.

"Las dos primeras Conferencias Internacionales de post-guerra sobre Derecho del Mar (1958 y 1960) trataron de lograr acuerdos parciales sobre diferentes aspectos de la materia mientras la tercera conferencia, aún abierta a través de nueve sesiones celebradas en varias ciudades, constituye una tentativa de solución global, en que la creación de nuevas normas jurídicas prevalece sobre la codificación y las costumbres preexistentes. Importantes acuerdos han sido prácticamente logrados sobre subdivisión de las áreas marítimas, con su fondo y subsuelo, en tres sectores correspondientes a mar territorial y zona contigua, zona económica exclusiva, alta mar; explotación internacional de los fondos marinos en alta mar, coordinada por una "Sea Bed Authority"; preservación del ambiente; régimen de las islas; libertad de tránsito; etc. Por ello se ha destacado que esta Tercera Conferencia sobre Derecho del Mar será sin duda una de las de mayor gravitación en este siglo pudiendo compararsela, en cierto sentido, con la Conferencia de Versalles de 1919: mientras esta última determinó un nuevo sistema político de la tierra firme, la U.N.C.I.O.S. (United Nations Conference relating to Law on the Sea) tiene a su cargo la nueva regulación del mar.

"Por supuesto, excedería el objetivo de esta nota examinar en detalle los logros alcanzados por la UNCLOS y las diferencias aún existentes entre "Estados marítimos" y "Estados ribereños". Pero nos reservamos recurrir a ese material en el párrafo siguiente, toda vez que sea necesario para determinar el valor de las reclamaciones jurisdiccionales argentinas, frente al derecho internacional de hoy.

Primera planta piloto de energía nuclear a distancia

La primera planta piloto nuclear de energía nuclear del mundo acaba de entrar en servicio en el Centro de Investigaciones Nucleares de Jülich. En el futuro, los usuarios podrán recibir el calor del reactor para sus calefacciones a través de las tuberías actuales de gas.

La concepción básica de este nuevo sistema de transporte de energía es desde el punto de vista químico tan sofisticada como simple en sus fundamentos. En un lugar en el que se dispone de energía en forma de calor—por ejemplo, del procedente de un reactor de altas temperaturas—, ese calor se transporta en forma de energía químicamente aglutinada. Ello se consigue mediante la transformación química de un gas en otro compuesto gaseoso de gran poder energético —por ejemplo, una mezcla de monóxido de carbono e hidrógeno que se obtiene a partir de una mezcla de metano y vapor de agua mediante la adición de calor a alta temperatura— puede ser transportada, según informó en Jülich el profesor Karl-Heinz Beckurts, a través de gasoductos subterráneos con temperatura ambiente y recorrer así grandes distancias. En las grandes aglomeraciones demográficas e industriales, la energía químicamente aglutinada puede transformarse en el calor originario mediante la reconversión del compuesto gaseoso transportado en el gas inicial. Mientras que el calor puede ser utilizado por el usuario para las necesidades más diversas —como, por ejemplo, para la calefacción y otros usos domésticos, para la generación de vapor de procesos o de energía eléctricos—, el gas inicial es devuelto a través de un segundo gasoducto al lugar de origen, donde vuelve a ser "cargado".

Del desdoblamiento químico de la mezcla de gas en monóxido de carbono se encarga en Jülich la "Eva I", planta piloto de un sólo tubo de desdoblamiento que viene funcionando a gran escala técnica desde 1972 y que ahora ha sido combinada con su comparte por vez primera "Adam I", la cual hace reversible todo el proceso tras un transporte del gas frío a una distancia de veinte metros.

En dicho proceso se recupera el calor hasta una temperatura de 600 grados centígrados mediante su reconversión en metano. El gas de "Adan I" retorna a "Eva I" en forma ya de gas inicial, con lo que queda cerrado el circuito.

En la planta "Eva I"/"Adam I" qle acaba de entrar en servicio, el calor del reactor es todavía simulado por un sistema eléctrico de calentamiento. Lo mismo puede decirse de la gran planta piloto "Eva II"/"Adam II" con ona capacidad energética de diez megavatios y de diseño y funcionamiento más próximos a la realidad práctica, cuya entrada en servicio está prevista para fines de año. Esta planta se considera como la última fase antes de la construcción de una instalación nuclear prototipo.

En el caso de que se consiga rematar con éxito los trabajos de investigación y desarrollo del sistema Eva/Adam, promovidos por el Ministerio Federal de Investigación y Tecnología, tal como esperan los científicos de Jülich, dado el estado actual de los trabajos, se dispondrá de un sistema de aprovisionamiento de energía muy atractivo, que no depende además de materias primas fósiles. En principio, y tras la primera carga, el sistema no consume más gas. En contraposición a lo que ocurre con el transporte a distancia de agua caliente, a este sistema no se le plantea ninguna limitación técnica de la distancia de transporte a recorrer. La creciente tendencia a ubicar las centrales eléctricas —no sólo las nucleares— lejos de las grandes aglomeraciones, obliga a la superación de grandes distancias.

Los estudios de rentabilidad ya realizados permiten además esperar que en el momento de la posible utilización comercial del sistema nuclear de energía a distancia, éste será competitivo frente a los sistemas de generación de calor de calefacción p de procesos sobre la base de los soportes energéticos fósiles. Pero al mismo tiempo constituye un nuevo ejemplo de las múltiples posibilidades de aprovechamiento de los futuros reactores de altas temperaturas, ya que son los únicos que las cantidades de calor necesarios para esa concepción nuclear de la energía a distancia.

Estado del tiempo

Situación meteorológica en la República Argentina a las 15 de ayer. Datos del Servicio Meteorológico Nacional dependiente de Fuerza Aérea Argentina.

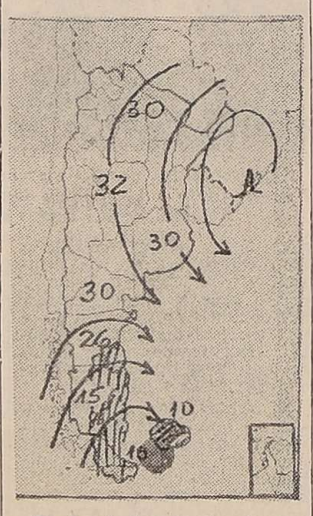

En la ciudad de Mendoza

Con moderado ascenso de temperatura transcurrió la jornada de ayer en esta ciudad, la nubosidad fue practicamente nula y la tarde calurosa. Los registros fueron los siguientes: A las 6, la temperatura fue de 16º; la humedad relativa del 59% y la presión atmosférica de 930,2 milibares. A las 12 fue de 25º; del 48% y de 929,8 mbs. A las 18 fue de 33º; del 21% y de 925,5 mbs. A las 20 fue de 31º; del 26% y de 925,0 mbs. Para hoy se espera nuevamente tiempo caluroso en esta ciudad.

En la provincia:

	Mín.	Máx.
San Martín	15	34
San Carlos	11	34
San Rafael	12	35
General Alvear .	13	34
Malargüe	9	30

En los distintos departamentos mendocinos la jornada de ayer también fue calurosa con poca nubosidad y viento del cuadrante N.E. que sopló en forma suave. Para hoy también se espera otra jornada calurosa en la provincia y algo inestable en las últimas horas.

En la zona de montaña

	Mín.	Máx.
Uspallata	6	31

En alta montaña las condiciones del tiempo continúan muy buenas con cielo despejado y temperaturas elevadas. En zonas de precordillera apareció algo de nubosidad en horas de la tarde pero ello no impidió que la jornada fuese calurosa con vientos suaves. Para hoy se prevén algunos chaparrones en horas de la tarde en zonas de precordillera.

En otras ciudades

	Mín.	Máx.
La Rioja	16	34
San Juan	14	36
San Luis	18	33
Mercedes	13	35
Córdoba	15	33
Mar del Plata .	8	28
Bariloche	13	21

Jornada de buen tiempo, algo calurosa, sin nubosidad, en La Rioja y San Juan. Caluroso con viento fuerte del norte en San Luis, Mercedes, Córdoba y Mar del Plata. Viento fuerte y algo fresco en Bariloche.

PRONOSTICO OFICIAL:

El Servicio Meteorológico Nacional dependiente de Fuerza Aérea Argentina, anuncia para hoy: **Caluroso con nubosidad variable y tormentas aisladas.**

Temperatura máxima pronosticada, alrededor de: 35º

AYER

Mínima 14,8 a las 6,55

Máxima 33,7 a las 16,55

Dodge MESCHINI RIOJA 1448 Tel. 250800 - MZA

San Rafael

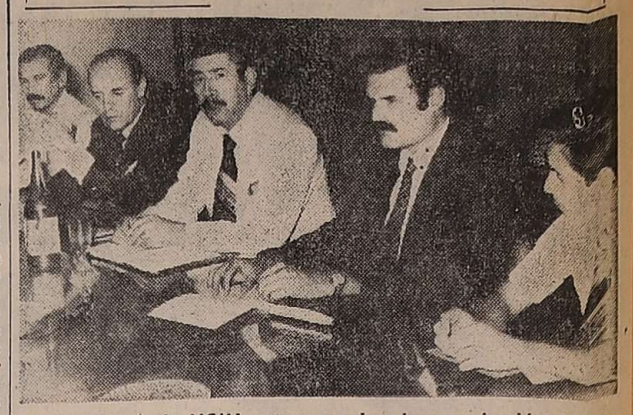

Miembros de la UCIM exponen sobre la organización de la FIA 1980.

Empresarios de San Rafael expondrían en una Feria

SAN RAFAEL. — En la Cámara de Comercio, Industria y Agricultura, se llevó a cabo una reunión organizada por miembros de la Unión Comercial e Industrial de Mendoza y de la que participaron distintos sectores del empresariado local, a quienes se les informó de los alcances que tendrá la Segunda Feria Internacional Aconcagua y se les solicitó su participación en la misma.

En representación de la Comisión Organizadora del evento que tendrá lugar en la capital de nuestro provincia asistió el ingeniero Víctor Pérez, Gerente de la FIA 80 y Aníbal Pérez, Secretario de la UCIM, por la Cámara de Comercio se encontraba presente su presidente, Luis Clodomiro Hanon; en representación del Intendente Municipal, el arquitecto Enrique Andrés Roux y empresarios.

Los visitantes señalaron que la Segunda Feria Internacional se llevará a cabo entre el 23 de febrero al 9 de marzo, fecha que se ha escogido teniendo en cuenta la realización de la Fiesta Nacional de la Vendimia, ocasión en que visitarán la provincia numerosos visitantes.

Más adelante señalaron el apoyo que viene recibiendo la comisión organizadora de la Feria, por parte del empresariado del Gran Mendoza que se ha comprometido a participar, y se abogó por que el empresariado de San Rafael preste también su colaboración interviniendo en la FIA Luego se informó que de esta feria podrán participar las industrias en general, mediante lo cual se quiere mostrar el potencial económico de la provincia.

Se habló luego de las condiciones que se han establecido para participar, arrendamiento de los stands, y las comodidades que se ofrecerán. También se puso en conocimiento, que la Comisión Organizadora de la FIA, había dispuesto ceder a la Municipalid

Algunas alternativas para las pequeñas y medianas empresas

El impacto de los quebrantos comerciales durante 1979 ha dado lugar a las más diversas explicaciones, si bien hay coincidencia mayoritaria, por así decirlo, en ese incremento sideral de los pasivos y las falencias, que señalan con el índice a los desfasajes cambiarios y la competencia de lo importando entre las medidas que han provocado esa situación. Las estadísticas globales evidencian un monto de pasivos —como ya citó LOS ANDES — de unos quinientos millones de dólares largos. Las estadísticas y los estudios más minuciosos pretenden ahondar en qué sectores y en qué medida ese aluvión de quebrantos ha afectado a los distintos sectores de la economía. Una revista cuya seriedad es tradicional en el análisis de las falencias, ya sean quiebras, convocatoria de acreedores o concursos civiles, "Véritas", junto al diario especializado "El Cronista Mercantil" se cuentan entre las publicaciones que más detallada y objetivamente tratan este aspecto de la economía general que como ya dijimos, no debe ni puede pasar desapercibido por los responsables de la conducción económica, cuando su monto sobrepasa los límites que podrían estimarse normales para ese hecho, pues sabido es que la quiebra o la convocatoria pueden ser gualmente el resultado de una crisis más o menos generalizada o simplemente un error de cálculo en quienes manejen la empresa o, si cabe, una negligente conducción de la misma.

Otra lupa para ver los quebrantos

Aparte del monto de esos quinientos "palos verdes" en el segundo semestre de 1979 los quebrantos comerciales crecieron en 1.453% en comparación con igual lapso de 1978 medido en moneda de valor constante del año inmediatamente anterior al presente. Esta es la diferencia que subsiste entre 17.356,3 millones de pesos de 1978 contra 616.327,9 millones de igual moneda en 1979. Sólo la cifra de diciembre —exceptuando octubre del año pasado— es ya un récord en la materia. Es importante destacar qué sectores han sido los más castigados por esta epidemia. El incremento de las falencias en el sector agrario fue del 82%, un segmento de la economía que cabe suponer, y en realidad es, menos afectado que los del comercio, la industria o los servicios. Los registros de los pasivos en el comercio, siempre hablando de segundo semestre del año recién clausurado se incrementaron en un 342% en tanto los de la industria lo hicieron en 1.911%. Las llamadas empresas de "servicios" llevaron la peor parte. Bajo un simple aspecto numérico los juicios y quiebras habrían disminuido pero no así el capital activo comprometido.

Las pequeñas y medianas empresas

Mucho es lo que se ha dicho sobre este sector que comprende un tan amplio espectro del estamento empresario del país. Si nos atenemos a apreciaciones que pueden conllevar algo de subjetivo, cuando las revistas altamente especializadas hacen el "ránking" de las empresas que más venden en el país no suelen pasar de 250. Bajo un parámetro internacional sólo muy pocas de ellas y la mayoría del Estado, podrían ser consideradas en otro lugar de la tierra grandes empresas. No debería entristecernos esta circunstancia. Podría ser el reflejo de una Argentina pionera en algunos campos, pródiga en oportunidades, rica en minerales, alimentos y en casi todos los rubros con que se suele mensurar el capital de las naciones, que ofreció múltiples ocasiones para el hombre de trabajo, de prosperar, de hacer fortuna o consolidar alguna empresa.

Es más a este capital líquido o en bienes no fungibles habría que agregar un capital humano invalorable que ha sido siempre la capacidad de adaptación del argentino medio para las más simples y difíciles áreas e incluso para mejorar técnicas con medios más de una vez rudimentarios supliendo esta falla con habilidad, ingenio y paciencia.

La pequeña y mediana empresa no ha dejado de sentir el impacto, como algunas más que medianas o grandes entre nosotros, de una serie de medidas sobre las que no cabía escapatoria y que formalizaron nuevas reglas de juego.

Recientemente y con motivo de su pase a un plano secundario dentro del staff del Chase Manhattan Bank ha sido analizada la conducción de ese banco— el tercero en importancia de Estados Unidos —por un banquero conocido hasta en Moscú: David Rockefeller. No fueron siempre rosas en el camino de esa institución bancaria bajo un aspecto exclusivamente de eficiencia financiera, aunque nadie dude que Rockefeller tuvo en ese banco una plataforma de lanzamiento que unido a sus propios talentos, que nadie se los niega, lo hizo una figura de alto nivel internacional. Bancariamente no faltaron detractores y críticos a esa forma de conducción que hizo perder mucha plata a esa entidad.

Para estas pequeñas y medianas empresas argentinas de las que tratamos ahora rigen las mismas consecuencia negativas de que hemos hablado para las grandes, que también cierran y convocan a sus acreedores. Y se les une para peor una contracción en la demanda interna que las deja sin clientes. Su porvenir parece, pues incierto. Salvo que opten por la fusión de varias o su entrega mansa y llana a directivas de otros de más arriba. Hay quienes claro está no quieren lucha, pero otros es que no pueden. Esta es la diferencia. De ahí que un diario metropolitano no trepide en afirmar de una "virtual barrida de pequeñas y medianas empresas" en el país. Algo que deberá preocuparnos tanto por su suerte en sí como por el cambio socio-económico que su desaparición podría provocar.

Penan dúmping con tomates en latas

El Ministerio de Economía de la Nación dispuso la aplicación de derechos adicionales a las importaciones de tomates en lata procedentes de la Comunidad Económica Europea (CEE).La medida se difundió a través de una resolución distribuida por la Secretaría de Desarrollo Industrial.

La aplicación de los derechos mencionados la prevé el régimen antidúmping. En este caso debe utilizarse porque los tomates enlatados gozan de subsidios a la exportación en los países de origen.

Las importaciones que se hayan realizado después del 15 de diciembre están sujetas a la medida que se mantendrá vigente durante todo el año en curso.

"De la investigación realizada resulta probada la existencia de importaciones de tomates en latas procedentes de la CEE en condiciones de subsidio" expresa la resolución en sus considerandos. Y agregan que "no obstante haberse originado en la necesidad de satisfacer la demanda interna en razón de una disminución de la producción en 1979, la continuidad de tales importaciones configura una situación de amenaza inminente de perjuicio importante para la producción nacional de tomates en lata".

Investigación

Una resolución para declarar procedente la investigación de un presunto dúmping con carbón mineral activado (no farmacéutico) de uso industrial procedente de los Estados Unidos, fue dictada por el subsecretario de Comercio Exterior, licenciado Alberto Grimoldi.

El procedimiento antidúmping —conviene recordarlo—, comienza con una denuncia que al ser declarada procedente pone bajo examen a las importaciones que se hubieran realizado hasta seis meses antes. Luego requiere que el ministro de Economía suscriba la resolución que establece los gravámenes adicionales o antidúmping, que compensan los subsidios o beneficios que la mercadería importada gozara.

Las importaciones de tubos fluorecentes procedentes a Taiwan se encuentran bajo examen por un presunto dúmping, pues se ha detectado "el despacho a plaza de cantidades relativamente importantes para los niveles de producción nacional". La medida ha sido tomada por la subsecretaría de Comercio Exterior, para hacer efectiva la garantía exigida a los importadores de estos productos.

Económicas

La cosecha de uva sería inferior a la de 1979

Estimaciones previas: 17 a 18 millones de qq.

Factores climáticos de los últimos meses del año pasado y algunos del presente, afectarán el rendimiento de la próxima cosecha de uvas en nuestra provincia. En conocimiento de ello, LOS ANDES entrevistó al presidente de la Asociación de Viñateros de Mendoza, señor Amadeo Vilomara. Además, requerimos su opinión sobre las consecuencias, en caso de confirmar las versiones, que acarrearía esa situación a la actividad vitivinícola local.

—En primer lugar, nos interesa saber cómo va el proceso de maduración de la uva.

—"El proceso de maduración en la provincia de Mendoza, en general, se viene desarrollando en forma normal, con las consecuencias que ha sufrido durante las temporadas de heladas. Pero la maduración se viene desarrollando en forma normal. Consideramos que no se va a constituir en un problema grave que se llegue a la maduración poco más temprano o más tarde. En esta oportunidad, consideramos que es normal".

—¿Puede producirse alguna variante en el proceso?

—"No, en este momento, la única variante que se puede producir, es la consecuencia de las lluvias, si continúan. Como el desarrollo de la pobredumbre y todas las consecuencias que traen. Si cesan estos períodos de lluvia, todo podrá ser normal. En estos momentos, ya tenemos síntomas de pobredumbre y de mohos, que se producen por la humedad".

Menos que en 1977

—¿Se pudo haber evitado con tratamientos adecuados y oportunos?

—"Los tratamientos que se hacen normalmente, no son suficientes para evitarlo. Pero lo importante es que si las lluvias continúan, por más tratamientos que se hagan, la pobredumbre se producirá".

—Evaluando todas esas situaciones y los imprevistos, ¿qué estimación puede hacer usted sobre la próxima cosecha?

"—Nosotros podemos anunciar, con toda seguridad, debido a la información que tenemos de todos los asociados de la provincia, que las seis heladas que han castigado los viñedos de Mendoza, dejan como saldo, aproximadamente, un cincuenta por ciento, de lo que se estima como cosecha normal, o sea, que será inferior a la cosecha de 1977. Por lo tanto, los viñateros vamos a sufrir esa escasez de producción, consecuencia de las heladas.

"Debo aclarar que en muchos casos, se considera que la afección de la helada es cuando ha tomado el brote. Y no es así. Afecta cuando quema el brote y también, cuando el brote no ha sufrido sus consecuencias. Esto se nota al momento de la floración. Cuando la uva cuaja, por efectos de las heladas sufridas se "corre". Ese es el motivo por el cual se produce escasez de uva.

—¿Es la única causa del corrimiento de la uva?

—"El corrimiento se produce por un motivo y el motivo han sido las heladas. No ha sido el viento, porque viento no hubo. El único motivo han sido las seis heladas".

Recomendación

—Esto implica otra pregunta: Debido a esta situación, la Asociación que usted preside ¿hará alguna recomendación a los viñateros, sobre elaboración y precios?

—"Nosotros estimamos que debemos aconsejarles, como de costumbre, la elaboración, para defender mejor el precio de su producto. Es razonable que teniendo tan poco producto como en esta cosecha, tendrá que tratar de conseguir mejores precios y defenderlos. No malvender ni vender apresuradamente, sin tener una seguridad.

"Les aconsejamos, para que no se produzcan casos similares a los del año 1979, que se aseguren con las empresas a las que vendan, con contratos bien firmados y bien aclaradas las cláusulas. En esta oportunidad, el precio del vino tendrá que aumentar, por la escasez de uva, y a su vez, redundará en una compensación para el viñatero".

—¿Esta situación puede incidir en las reservas de vino?

—"Va a incidir en las reservas de vino, porque no hay uva y si no hay uva, no puede haber vino. Y si existiera más vino del que normalmente deba haber, recomendaríamos al Instituto Nacional de Vitivinicultura, que hiciera el máximo de esfuerzo para un buen control. Este año el INV va a tener mucho trabajo, mucho que controlar, para que no aparezca, en una estadística futura, una cosecha normal después de haber sufrido las consecuencias de tantas heladas".

—Existe la impresión de que se ha producido últimamente, un descenso en el consumo de vino. Si es así, ¿usted a qué lo atribuiría?

—"El descenso en el consumo de vinos es actualmente la consecuencia de una situación transitoria. A corto plazo se notará la gran diferencia porque todos los establecimientos grandes, que tienen fraccionadoras, van a trasladar el vino a fines de este mes y a mediados del mes próximo, para desocupar la vasija y variará la situación. No es una efectiva falta de consumo, sino el trasvase desde aquí a las zonas de consumo.

Vender al contado

"Por lo demás, en todo momento nosotros aconsejamos a los viñateros que pongan atención al vender el producto, mejor dicho, elaborar para poder defender mejor el precio de su producción. Si no lo hacen así y venden apresuradamente, después sufrirán las consecuencias.

"Nosotros aconsejamos que dentro de lo posible, hagan ventas al contado para evitar problemas futuros. Ya que los plazos son largos, es preferible hacer operaciones al contado".

—¿El mercado está en condiciones de pagar al contado?

—"El mercado está siempre en condiciones de pagar al contado, porque ellos venden al contado. El máximo de plazo, a 30 días. Justo sería que pagaran también a los 30 días, que sería lo normal El mercado está en condiciones de hacerlo, lo que sucede es que se aprovecha un poco la oportunidad, la buena voluntad del productor y se toman varios meses. Es lamentable que el productor tenga que sufrir esas consecuencias".

—¿La escasez de uva servirá en esta ocasión, para regularizar esa situación y recomponer el sistema de compra-venta?

—"Yo creo que la falta de producción será un motivo en gran parte, para normalizar los plazos. A pesar de que los empresarios fuertes se ponen de acuerdo para resistirlo. Pero la gran falta de producción los va a obligar a que, por lo menos, hagan un poco de justicia acortando los plazos".

Opinión de bodegueros

De acuerdo con las declaraciones vertidas precedentemente por el presidente de la Asociación de Viñateros de Mendoza, conversamos con el señor Adriano Senetiner, presidente del Centro de Bodegueros de Mendoza, para conocer la opinión del sector, respecto de las apreciaciones sobre el volumen probable de producción de uva en el presente ciclo.

El señor Senetiner dijo que según sus estimaciones extraoficiales, este año se lograría una cosecha de unos 17 a 18 millones de quintales. "Será una sensible merma respecto de la anterior cosecha".

—¿Qué incidencia tendrá en el sector bodeguero?

—"Teóricamente, si es así (si la cosecha es baja), podría producirse un mayor interés en la demanda, tanto de uva como de vinos. Por consiguiente, habría una tonificación en los precios de los mismos.

"Claro está que, si se produjera el aumento de los precios, el mismo tendría que tener una respuesta en el mercado de consumo, que al parecer, está un tanto alicaído.

"De cualquier manera, los valores finales de la cosecha, entiendo que estarán directamente relacionados con los quintales de uva que se cosechen, pero —agregó— para hacer una apreciación más definitiva había que conocer el pronóstico de cosecha del INV que se espera con verdadero interés".

MERCADO DE VINOS

Se mantuvo retraído el movimiento

En la Bolsa de Comercio de Mendoza se anotaron sólo 52 contratos de compra-venta de vinos por un total de 29.638 hectolitros y un valor de 334.547.940 pesos lo que significó sobre el fin de semana mantenerse sumamente retraído.

La mayor cantidad se anotó para los vinos denominados estadísticamente fuera de promedio con 16.753 hectolitros y le siguieron los criollos con 2.484.

La comisión de precios sigue en receso y por ello no hay valores referenciales.

Sucursal del Banco de los Andes en Sta. Fe

Una moderna sucursal inauguró el Banco de los Andes S. A. en Santa Fe. Las nuevas instalaciones ubicadas en el corazón comercial y financiero de esa ciudad constituyen la 32ª filial de la entidad bancaria mendocina y la segunda en esa provincia.

Este nuevo esfuerzo de un banco que se encuentra en constante expansión ofrecerá soluciones rápidas a las inquietudes empresarias de una importante zona del país. Una región agropecuaria de las más importantes para la que el Banco de los Andes realizará trabajos tendientes a incrementar su integración con los centros económicos - financieros a través de una sólida estructura bancaria.

Esta flamante sucursal confirma una vez más la eficiencia y dinámica con que trabaja un banco privado que se encuentra en permanente crecimiento y expansión en el país.

San Luis

Inauguraron un balneario en la localidad de Renca

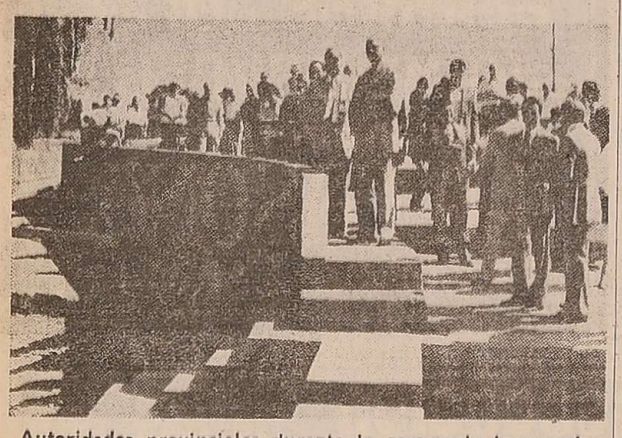

Autoridades provinciales durante la ceremonia inaugural.

En la localidad de Renca, ubicada a 11 kilómetros de Tilisarao en el Valle de Conlara, se llevó a cabo la inauguración del balneario municipal. El acto contó con la presencia del gobernador de la Provincia, brigadier (R) Hugo Raúl Marcilese, el intendente local, señor Luis Castaño y otros funcionarios del gobierno provincial.

La obra cuenta con un espejo de agua de aproximadamente 3.500 metros cuadrados renovable permanentemente por un sistema de compuertas, cuerpo de baños y vestuarios con duchas de agua fría y caliente, lavadero, local para quiosco, asadores distribuidos en los alrededores y otras comodidades. Por la noche estará iluminado con equipos de gas de mercurio.

En la capilla centenaria del pueblo se venera el histórico Señor de Renca, cuya fiesta se realiza todos los años el 3 de mayo y atrae peregrinos y turistas de toda esta provincia así como de otras vecinas.

El Salón Sanluiseño de Verano fue inaugurado

SAN LUIS. — En cumplimiento del plan de actividades culturales para el año 1980, elaborado por el titular de la Dirección Provincial de Cultura, profesor Mario C. Quiroga Luco, se ha iniciado el ciclo actual con la inauguración del III Salón Sanluiseño Libre de Verano.

Este certamen constituye una de las más calificadas expresiones de la actividad cultural local y fue inaugurado oficialmente el día 18 de este mes.

El ministro de Gobierno y Educación, doctor Eduardo Bradley, en representación del gobernador de la Provincia, presidió el acto inaugural del tercer salón, que tuvo lugar en la Dirección Provincial de Cultura.

En la oportunidad también estuvo presente el subsecretario de Asuntos Municipales, a cargo de la subsecretaría de Gobierno, vicecomodoro (R) José Antonio Durisch, personalidades del quehacer cultural y numeroso público.

Para hacer referencia a la importancia de la ceremonia y destacar la labor de los artistas participantes, usó de la palabra el director de Cultura, profesor Mario Cécil Quiroga Luco, quien al final de su discurso juntamente con las autoridades asistentes procedió a hacer entrega de los premios correspondientes a las secciones Dibujo; Cerámica; Fotografía y Artesanía Urbana.

Culminada la entrega de los premios, funcionarios; invitados especiales; artistas y público recorrieron la muestra con lo que se dio por terminado el acto.

Detalles de los premios

Sección Dibujo: Categoría profesionales, 1er. premio "Niños", de Norma D'Angelo; 2 premio "Recuerdos de Portezuelo", de Renée Mendoza de Balduzzi; mención estímulo "Catedral de los pájaros, algarrobo abuelo" de Oscar Robledo.

Categoría aficionados: 1º y 2º premios desiertos; mención estímulo "Represa de Doña Maruca", de Hernán Torres Arancda.

Sección Cerámica: Categoría profesionales, 1er. premio "El día de la ira" de Miguel Angel Guardia; 2do. premio desierto; mención estímulo "Frutera" de Marta Cornejo; premio especial —plaqueta de plata— "Aria y las flores salvajes" de Raúl Alberto Gómez.

Categoría aficionados, 1er. premio desierto; 2do. premio "Simplemente mujer" de Jorge Antonio Timoner; mención estímulo, desierto.

Sección Fotografía: 1er. y 2do. premio y mención estímulo desiertos; premio especial —plaqueta de plata— "Son de Luján señora" de Alberto Peralta.

Categoría aficionados 1er. y 2do. premios y mención estímulo, desierto.

Sección Artesanía Urbana: Categoría profesionales 1er. y 2do. premio, 1ra y 2da. mención estímulo desierto; Premio especial —plaqueta de plata— "Puf del Venado" de Mirta N. Italiano. En este caso para trabajos realizados en cuero.

Ampliación de la red telefónica

SAN LUIS. — Prosigue la ejecución del plan de obras de ampliación de la red de intercomunicación telefónica con localidades del interior en esta provincia.

Los trabajos previstos tienen por objeto dotar de servicio público de comunicaciones a todas las pequeñas poblaciones, mediante la instalación de cabinas públicas para uso del vecindario.

El lunes último fue inaugurada la instalación de una nueva cabina de ese tipo ubicada en la localidad de Vizcacheras.

La ceremonia inaugural fue presidida por el ministro de Obras y Servicios Públicos, ingeniero Guillermo Federico Kall, quien destacó la importancia de la obra de intercomunicación telefónica de larga distancia que ha emprendido el gobierno provincial.

La cabina habilitada ha sido instalada en la sede del destacamento policial existente en la mencionada localidad.

Serán repavimentadas 90 cuadras del radio urbano

SAN LUIS. — En un acto realizado en la Intendencia Municipal de esta ciudad fue suscripto el contrato para la repavimentación de 90 cuadras del radio urbano de esta capital.

Las obras fueron adjudicadas a las empresas Emilio Saua S. A. y Guerino Marega S.A., en forma conjunta, con un presupuesto básico de 3.209.378.500 pesos, según las condiciones estipuladas en la licitación efectuada oportunamente.

En el acto de la firma del contrato se encontraban presentes el intendente municipal coronel (RE) José M. Porrini; el secretario de Obras Públicas Municipales, agrimensor Alfredo A. Nasisi y los representantes de las empresas contratantes.

Actuaron en el procedimiento de contratación el subsecretario de Obras Públicas de la Municipalidad agrimensor Carlos J. Castañeda, el inspector general de Pavimentación, ingeniero Juan Carlos Narda, el asesor personal del Departamento Ejecutivo municipal, señor Luis José Aversa y la escribana municipal, señorita Celestina E. Cortines ante quien se protocolizó el contrato correspondiente a las obras de repavimentación.

Area de repavimentación

El contrato suscripto establece que las obras de repavimentación deberán iniciarse dentro de un plazo de treinta días, a partir de la fecha de la firma de dicho documento y deberán finalizar en un período máximo de dieciocho meses.

El área a repavimentar comprende las calles Colón, Rivadavia y San Martín desde España hasta 25 de Mayo; 9 de Julio, Ayacucho y Belgrano entre General Paz y Chacabuco; Pringles y Junín entre Sucre y Chacabuco; Avenida Quintana en toda su extensión desde la intersección de Junín y San Martín hasta Avenida Lafinur; Pedernera desde General Paz hasta Mitre; y algunos otros sectores que comprenden parcialmente a las calles Lavalle, Bolívar, Las Heras, Tomás Jofré y Uriburu.

La repavimentación en todo el sector mencionado se hará con una carpeta asfáltica de 15 centímetros de espesor y en sus bocacalles contará con pavimento reforzado de hormigón, a fin de proteger la superficie asfaltada de los deterioros que producen por erosión las corrientes de aguas pluviales.

Reasumió sus funciones el director de Turismo

SAN LUIS. — El titular de la Dirección Provincial de Turismo, Sr. Carlos Alberto Fiorito, reasumió sus funciones, luego de haber permanecido separado del cargo durante varios meses a raíz de un sumario que le fue instruido por presuntas irregularidades administrativas.

La reincorporación a su cargo fue dispuesta —según la información suministrada por la Dirección de Prensa de la Gobernación— por resolución Nº 3/980, suscripta por el ministro de Gobierno y Educación, doctor Eduardo Bradley, interinamente a cargo del Ministerio de Economía.

La decisión se fundamenta en las facultades conferidas por el artículo 52, inciso b) de la Ley 3809.

El texto de la resolución señala que el resultado del sumario instruido al director provincial de Turismo por expediente Nº 71.874-E-979, determina el levantamiento de la sanción preventiva impuesta al sumariado y su inmediata reincorporación al cargo.

La medida oficial dispuesta respecto de la reincorporación del señor Fiorito, puntualiza que la resolución debe ser comunicada, a todos los efectos administrativos, a la Dirección Provincial de Personal, Contaduría General y a la Dirección Provincial de Turismo, organismo del cual es titular el funcionario cuya actuación fuera motivo de investigación.

Con la resolución oficial dada a conocer han quedado esclarecidos los hechos que constituyeron materia de sumario y que han concluido con la rehabilitación para el ejercicio de las funciones del señor Fiorito.

Nueva privatización de campos fiscales

SAN LUIS. — Dos nuevas licitaciones públicas para la venta de campos fiscales, fueron aprobadas por el Poder Ejecutivo Provincial.

Con la resolución oficial adoptada continúa el plan establecido para privatizar las tierras de explotación rural, que aún se mantenían como propiedad fiscal del estado provincial.

La primera de las licitaciones aprobadas corresponde al campo denominado "Paso de los Gauchos", con una superficie de 1.338 hectáreas. Fue adjudicada al señor Tomás Julián Iriarte por la suma de 25 millones de pesos.

La restante está referida al campo fiscal "La Garrapata", adjudicada a los señores Carlos Alberto y Ernesto Rodolfo Maaga, en el monto de 51 millones de pesos.

En metal, 1er. y 2do. premios, 1ra. y 2da. mención estímulo, desiertos; Premio especial —plaqueta de plata— "Hojas" (colgante) de Norma J. Funes.

En madera, 1er. y 2do. premio, 1ra. 2da. mención estímulo fueron declarados desiertos.

Cabe agregar que también fueron expuestas obras del Curso de Asistencia Técnica en Cerámica - Esmalte, dirigido por el profesor Elio Ortiz. Este curso fue coordinado con la Secretaría de Estado de Cultura de la Escuela Superior de Bellas Artes de la Provincia.

Mercado de valores

Más bajas en el oro y tasas. Recuperación en las acciones

No hubo mayores novedades ayer en el movimiento económico financiero, en tanto se repitieron en general los hechos y situaciones de todas las jornadas de esta semana.

El oro siguió fluctuando sin tanta especulación, para terminar estabilizado en los mercados de Europa y en baja en Nueva York, que fue, en definitiva, la tendencia que se manifestó en nuestro país donde hay bastante desorientación con el precioso metal y no es para menos.

En el sector financiero creció la versión de que ya no hacia mediados de mes sino ahora, en febrero, se volvería a una rebaja en el encaje bancario. Se había estimado antes que este recurso para mantener liquidez, dada la actual, recién sería adoptado más adelante. Se calcula que la rebaja del encaje para febrero podría rondar entre uno y dos puntos. Esta presunción nació como consecuencia de las ya comentadas declaraciones del vicepresidente del Banco eCntral de la República en torno a la política monetaria, las tasas de interés, el endeudamiento del Estado y la lucha contra la inflación.

Mientras tanto los ofrecimientos a los inversores siguieron en franca baja y se entrará así en la última semana con esa tendencia, que es posible se frene un poco si se estima que se estimulará la presentación masiva para las dos licitaciones de Letras, las últimas del mes.

En el Mercado de Valores de Buenos Aires hubo mayor animación, cosa que viene sucediendo prácticamente todos los fines de mes cuando se buscan mayores rentabilidades. Con ello hubo una leve recuperación y el día fue favorable. No lo fue en cambio para los Valores Nacionales Ajustables y con firmeza cotizaron los Bonos de Interés Variable.

El mercado cambiario mantuvo buen ritmo y con el dólar demandado que si bien subió, lo hizo en menos proporción que las dos jornadas anteriores. En el sector oficial se siguió con la práctica de devaluación del peso a razón de dos unidades por día.

Títulos públicos

No hubo actividad como es habitual los viernes en el Mercado de Haciendas.

No se operó con valores públicos en el Mercado local.

En el de Buenos Aires los Valores Nacionales Ajustables cotizaron así: la segunda serie a 24 mil sin cambios; la tercera a 7.100 y quedó también sin cambios; la cuarta a 4.780 y perdió 80 puntos y la cuarta segunda emisión a 3.230 y bajó 60 puntos.

Con firmeza cotizaron los Bonos de Interés Variable, BONIVA: la primera serie al 108,50 por ciento y ganó medio punto; la segunda al 109 ganó 1.3 puntos; la tercera al 101,70 mejoró 0,2 puntos; la cuarta al 117,80 y la quinta al 109,50 ganaron 0,3 puntos.

Los Bonos Externos cotizaron solo en la serie de 1976 a 174 mil y ganaron 500 puntos.

El dólar

En el Mercado Libre de Cambios del Banco de la Nación Argentina el dólar giro subió como casi todos los días de este mes dos pesos. De esta manera cotizó a 1.652 pesos a comprador y 1.659 a vendedor.

En las casas de cambio en Buenos Aires a 1.656 y 1.663 con lo cual ganó seis pesos y en Mendoza 1.652 y 1.668 con lo cual la suba fue de dos pesos.

El oro

El oro fluctuó nuevamente de acuerdo con la marcha de los mercados del exterior. Así llegó, según los europeos a 696 dólares la onza luego de haber bajado a 675. Pero cuando funcionó Nueva York declinó a 630 comprador y 640 vendedor, con lo cual quedó por debajo de la cotización de la antevíspera.

En el exterior

LONDRES, 25. (UPI). — Renovadas ventas para recolección de ganancias hicieron descender el precio del oro hoy en Europa al finalizar una semana de negociaciones agitadas y la cotización del dólar estadounidense subió en la mayoría de los mercados monetarios.

El oro cerró a 670 dólares la onza en Londres. 35 dólares por debajo de la cotización de ayer. En Zurich, el precio del oro al cierre fue de 682 dólares la onza, o sea ocho dólares por debajo de la cotización de ayer, después de arribar a 702 dólares la onza.

El mercado de Zurich cerró al mediodía por segundo día consecutivo para dar a los comisionistas oportunidad para ordenar sus cuentas, descuidadas en las condiciones cercanas al pánico de la semana previa.

"El oro encontró renovada recolección de ganancias en un intercambio tranquilo", dijo un agente de la firma comisionista de oro londinense Samuel Montagu. "Fue evidente en el oro la continua falta de actividad especulativa con algunas ventas comerciales".

El dólar, apoyado por tasas estadounidenses de interés mas altas y cifras de inflación para diciembre en Estados Unidos mejores que las esperadas, subió en todos los mercados extranjeros, excepto en Bélgica.

Acciones privadas

Clima sostenido y más animado hubo ayer con las acciones privadas en el Mercado de Valores de Buenos Aires. Con ello la jornada significó una recuperación si bien en los precios las alzas fueron moderadas. Cotizaron las acciones de 146 empresas de las cuales 53 subieron y 36 bajaron.

En Mendoza cotizaron Colorin a 56,50; Estrella a 10,80; Rizolleau a 530 y Pérez Campanc a 66. Se operó por 3.036.000 pesos y con otros mercados a 30.448.600.

Fondo Cuyano

El Fondo Cuyano de Inversiones cotizó a su cuotaparte a 454,58. Ex dividendo 43,18.

Cédulas Hipotecarias

Según lo informado por el Banco Hipotecario Nacional las Cédulas Hipotecarias Argentinas cotizaron ayer así: en las compras del banco la primera serie al 1.842,90 por ciento; la segunda al 1.659,30; la tercera al 1.340,10; la cuarta al 490,60 y la quinta emisión a 306,20. En las ventas del banco la primera serie al 1.980,80 por ciento; la segunda al 1.781,40; la tercera al 1.438,60; la cuarta al 526,60 y la quinta al 328,60 por ciento.

Para pasado mañana la sucursal local del banco informó sobre estas cotizaciones: en las compras del banco la primera serie al 1.844,80 por ciento; la segunda al 1.660,90; la tercera al 1.341,50; la cuarta al 491; y la quinta al 306,50 por ciento. En las ventas del banco la primera serie al 1.979,20 por ciento; la segunda al 1.781,70; la tercera al 1.438,90; la cuarta al 527 y la quinta al 328,70 por ciento.

Intereses pasivos

Las cotizaciones de ayer en bancos, financieras y sociedades de ahorro y préstamo para la vivienda en los depósitos a plazo fijo, según lo expuesto en las pizarras de esas casas que se toman como referenciales y fluctuan según el volumen de las operaciones mantuvieron sus modificaciones en baja. En los ofrecimientos en los 30 días, en los bancos bajaron un punto el Aconcagua, Agrario, Comercial del Norte, Faro, Los Andes y UDECOOP y la Caja Nacional de Ahorro y Seguro. En financieras bajaron un punto Chrysler, Luján Williams y Occidente y en ahorro y préstamo para la vivienda Kolton.

BANCOS:	PLAZO FIJO 30d.	60d.	90d.	180d.	OTROS PLAZOS					
Acisо (S. Cohbam)	73	72	72	72	7	d.59	15	d.60,	23	d.61
Aconcagua Coop.	72	73	74	—	7	d.61,	15	d.62,	21	d.63
Acción Coop.	73	74	75	78	7	d.66,	15	d.67,	21	d.68
Agrario	72	72	72	—	7	14d.63,	15	22d.64,	23	29d.65
América	69	67	66	—	7	14d.61,	15	22d.62,	23	d.63
Nac. Desarrollo	69	70	71	74						
Bamscoop	69	70	71	74						
(1) Bir	—	—	72	73	7	d.64,	15	d.66,	23	d.67
(2) Boston	—	—	—	—	7	13d.61,	14	20d.63,	21	27d.65
Bucl	72	72	72	75	7	14d.66,	15	22d.67,	23	29d.68
Caja N. de A. y S.	69	70	71	73						
City	68	67	66	—	7	d.58,	15	d.59		
Com. del Norte	71	73	74	—	7	14d.62,	15	22d.63,	23	29d.64
Créd. de Cuyo	72	73	74	74	7	14d.63,	15	22d.64,	24	29d.67
Créd. Rural	70	68	69	73	7	d.60,	15	d.62,	22	d.63
Del Acuerdo S.A.	73	74	75	76	7	14d.60,	15	22d.65,	23	29d.68
De la Em. C. Ltdo.	74	75	76	79	7	14d.66,	15	22d.67,	23	29d.68
Español	70	68	68	68	7	14d.62,	15	22d.63,	23	29d.64
Faro Coop.	74	76	77	—	7	14d.68,	15	22d.69,	23	29d.70
Feigin	70	71	70	70	7	d.60,	15	d.61,	23	d.62
Financiero Arg.	72	71	71	76	7	14d.63,	15	d.65,	23	d.68
(3) Galicia	—	68	68	68	7	d.61,	15	d.62,	23	d.62
Ganadero	66	68	68	68	7	14d.64,	15	22d.65,	23	29d.66
Hispano	71	70	70	—	7	14d.60,	15	22d.64,	23	29d.66
Internacional	73	73	73	73	7	14d.63,	15	22d.64,	23	29d.65
Italia	69	62	59	52	7	14d.62,	15	22d.63,	23	29d.65
Libertador Coop.	74	76	76	78	7	d.67,	15	d.68,	23	d.69
Londres	69	70	70	71	7	14d.60,	15	22d.61,	23	29d.62
Los Andes	73	74	75	77	7	14d.64,	15	22d.65,	23	29d.66
Mendoza	70	71	71	74						
Nación	66	66	66	66	7	14d.59,	15	22d.61,	23	29d.62
(4) Pop. Argentino	—	—	—	—	7	14d.58,	15	22d.59,	23	29d.60
Previsión	71	71	71	—	7	14d.58,	15	22d.59,	23	29d.60
Regional	72	73	74	—	7	14d.64,	15	22d.65,	23	29d.66
Roberts	73	—	68	74	7	d.62,	15	d.63,	23	d.64
Udecoop C. Ltdo.	71	72	73	—	7	d.61,	15	d.62,	21	d.63

FINANCIERAS:	30d.	60d.	90d.	180d.	OTROS PLAZOS					
Caudal (S. Rafael)	74	75	76	78	7	d.66,	15	d.67,	23	d.68
Carlés	71	71	72	75						
Cehara	77	78	80	83	7	14d.67,	15	22d.68,	23	29d.70
Coinpro	73	72	72	72	7	d.66,	15	d.70,	24	d.71
Condecor	73	73	—	—	7	14d.66,	15	22d.67,	23	29d.68
Corprend	74	75	76	77	7	d.63,	15	d.64,	23	d.65
Chrysler	72	73	74	77						
Emperador	75	76	77	78	7	14d.62,	15	22d.63,	23	29d.64
Finanfor	70	71	69	75						
Luján Williams	74	76	78	78	7	d.65,	15	d.67,	23	d.69
Montemar	74	76	78	82	7	14d.66,	15	22d.67,	23	29d.68
Multicrédito	77	79	82	85	7	14d.65,	15	22d.66,	23	29d.67
Occidente	77	79	81	83	7	14d.68,	15	22d.70,	23	29d.71
Profim	75	78	80	85	7	d.66,	14	d.67,	23	d.68
Sadela Cía. Financ.	76	77	78	81						

SOCIEDADES DE AHORRO Y PRESTAMO PARA LA VIVIENDA	30d.	60d.	90d.	180d.	OTROS PLAZOS					

"El visitante del más allá" se adelanta hoy en trasnoche

Esta noche, desde la 0.45, el cine América ofrecerá como primicia uno de los films que figuran en la programación 1980 del sello Artistas Unidos. Se trata de "El visitante del más allá", producida por Ovidio Assonitis —un amante de las películas de terror—, dirigida por Giulio Paradisi, con fotografía de Ennio Guernieri. El film ha sido rodado íntegramente en Italia y los Estados Unidos, y ha sido calificado como prohibido para menores de 18 años.

En la cima de una montaña se desata una furiosa tormenta. El viento ruge amenazadoramente y la nieve cae intensamente. En medio de eso surge la figura de un hombre de imponente estatura, fiero en su aspecto y con la eternidad del tiempo escrita en su rostro, que parece contar siglos. Es el antiguo guerrero que lucha contra el mal. De pronto aparece la diminuta figura de una niña y el viento y la nieve arrecian mientras su adorable rostro va transformándose, es el símbolo del mal. El hombre y la niña se miran fijamente, amenazadoramente, como en un un ineludible reto a muerte. Y sabemos que ante nosotros va a desarrollarse la lucha más antigua que existe.

Bárbara (Joanne Nail), sin saberlo, lleva en su ser la semilla del mal; ella ha sido elegida en su generación para portarla y sus hijos serán los enviados del mal. Es divorciada y tiene una hija de 8 años, Katy (Page Conner), quien a simple vista parece una criatura adorable y cuyo inseparable amiguito es un halcón que se divierte atacando a quien no le es simpático a la nena.

Los protagonistas de este film son Joanne Nail, Page Conner, Mel Ferrer en el papel del Dr. Walker, encargado de vigilar que la semilla del mal de sus frutos correctamente. También se encuentra Glenn Ford, como el oficial Durham, que debe investigar un extraño suceso que aconteció a Bárbara el día del cumpleaños de su hija, pero que se ve atacado por el regalón de la nena. Bárbara ha quedado inválida y debe contratar a Jane (Shelley Winters) para que le ayude en los quehaceres de la casa, y Jane descubre los extraños poderes de Katy pues ya anteriormente los ha conocido. Raymond, interpretado por uno de los actores jóvenes más prometedores de Hollywood, Lance Henriksen, es el novio de Bárbara, que está en combinación con el Dr. Walker. Y John Huston, en su brillante interpretación de Jerzy, es el anciano que debe luchar para que el mal no se apodere de la humanidad. Cuenta además con la participación del conocido director Sam Peckinpah.

La actriz central del film.

"Idilio de oficina" anticipa el Selectro

El Selectro anticipará en su función trasnoche de hoy "Idilio de oficina", del director Eldar Riazanov que tiene por intérprete central a Alisa Freindlij.

El film describe la vida cotidiana dentro de una oficina estatal, al frente de la cual se halla una mujer de edad indeterminada, de físico indeterminado y carácter (según sus subalternos) bien determinado: seco, aburrido, incapaz de suscitar emociones, que no se interesa por nada fuera de los asuntos de la institución.

Entre los empleados, se encuentra Anatoli Novoseltaev de muy buen concepto dentro de la repartición, donde está desde hace diez años. Abandonado por su mujer, vive junto a dos pequeños hijos a quienes les dispensa total atención. A pesar de ser muy eficaz, es postergado permanentemente en los ascensos, lo que le preocupa mucho, por sus obligaciones hogareñas.

La severa Liudmila Kalúguina (tal el nombre de la directora) no muestra gran simpatía por Anatoli. Tampoco Anatoli se siente muy entusiasmado por ella.

Los compañeros de oficina de este aspirante a jefe, son personas como las que en nuestro tiempo, en cualquier ciudad, se cuentan por decenas y decenas de miles.

Por la mañana se apresuran al trabajo, llenan los colectivos, los vagones del subterráneo, los de los ferrocarriles, se sientan ante sus escritorios, las máquinas de escribir, las calculadoras, atienden las llamadas telefónicas y hablan, además, de los hechos que preocupan al común denominador de los ciudadanos. La película está llena de episodios sencillos, humanos, sumamente graciosos, con una terminación feliz.

Bud Spencer a la 0.45 en el Gran Rex

En la función de trasnoche del cine Gran Rex, se exhibirá la misma película que se estrenara el miércoles último en esa sala, y que ocupa su cartelera en funciones regulares. Se trata de "Y ahora lo llaman el Estafador", dirigido por Marcello Fondato, sobre argumento del propio Fondato en colaboración con Francisco Scardamaglia.

El protagonista del film es Bud Spencer (nombre verdadero: Carlo Pedersoli), quien interpreta a Charleston, que desea sacarle un millón de dólares a míster Joe Lo Monco, un millonario americano mitad "gangster" y mitad financista.

Según las crónicas europeas, esta comedia reidera ha logrado un gran éxito en el Viejo Continente.

El Opera dará "Piraña" hoy desde la 0.45

El cine Opera dará en la trasnoche de hoy el mismo film que viene exhibiendo en sus funciones regulares: "Piraña", dirigida por Joe Dante, basada en un guión de John Sayles.

Una noche de verano en el desierto de Tejas, dos adolescentes cansados se guarecen en lo que es un centro experimental abandonado. Allí encuentran varios edificios y una pileta de concreto en la que deciden darse un buen chapuzón. Tan pronto entran en el agua, desaparecen entre aterradores gritos, y lo único que permanece en la superficie es un rastro de sangre.

Una joven investigadora de personas desaparecidas (Heather Menzies) tiene a su cargo dar con el paradero de los muchachos y se dirige a un hermoso lugar de veraneo llamado Aquarena Springs, para comenzar la búsqueda. Su guía es Paul Grogan (Bradford Dillman), un borracho que debido a su reciente divorcio desconfía de todo el mundo, y especialmente de las mujeres.

Juntos exploran las montañas hasta llegar al centro experimental, en el que descubren que allí se experimentó con pirañas, que fueron estudiada y transformadas hasta conseguir que vivieran en agua fresca y salada, a cualquier temperatura.

Este experimento fue abandonado sin terminar. Los temibles peces brasileños aún están vivos dentro de una pileta de concreto, pero pueden ser dominadas. Sin embargo, por error llegan al río contaminan sus aguas e intentan llegar hasta el mar...

Los protagonistas de esta película son Bradford Dillman, Heather Menzies, Kevin Mc Carthy, Keenan Wynn, Dick Miller, Bárbara Steele, Melinda Balaski, Melody Thomas y Bruce Gordon.

La música pertenece a Pino Donaggio, la fotografía a Jaime Anderson y los efectos especiales —abundantes, pues hay pirañas mecánicas— son de Jon Berg. Los escenarios naturales son los de Aquarena Springs, en Tejas; el lago Austin y la represa de Seguin, en ese mismo Estado.

El programa se completa con el film "El animal".

Bud Spencer y Terence Hill, el dúo protagónico del film de aventuras.

Continúa "Pares y nones" en la pantalla del Cóndor

En funciones regulares del cine teatro Cóndor, continúa exhibiéndose el film "Pares y nones", con el dúo Bud Spencer y Terence Hill. Esta vez los inseparables amigos se proponen luchar contra una organización delictiva que opera con el juego, en Miami. Ello los lleva a la más peligrosas y locas aventuras.

¿Quién es Bud Spencer?

Es napolitano, de 47 años de edad, 132 kilos de peso, 1 metro y 97 centímetros de altura. Es piloto de aviación, creador de modas infantiles, compositor de canciones, entre ellas "Ogni Sera" que canta Ornella Vannoni, y "Cleopatra", del repertorio de Nino Fidenco, Bud Spencer es el nombre artístico de Carlo Pedersoli, quien llega con Mister Estafas S.A. a su film vigésimo quinto. Antes de actuar en "Dio perdona, io no" Pedersoli alternó su actividad de compositor con su actividad deportiva. Campeón italiano de natación, participó en las Olimpíadas de Helsinki y Melbourne, representando a su país. Mientras tanto, estudió derecho y, una vez graduado, se dedicó al periodismo. A los 38 años se inicia en el cine y al mismo tiempo comienza sus estudios de Química, en los que acaba de graduarse. Y actualmente estudia su tercera carrera académica: Medicina. Sigue con entusiasmo creando modas infantiles y en los momentos libres pilotea su avión. Después de "Dio perdona, io no" hizo 23 films, de diversa categoría.

"Humor de estos tiempos" hoy en Galería Tonsa

El elenco de Teatro de Cuyo pondrá en escena, hoy y mañana desde las 22, en la sala de Galería Tonsa, Saturno 75, la obra "Humor de estos tiempos", estructurada y dirigida por Cristóbal Arnold. Con estas funciones se cerrará la sala de ese teatro.

La representación estará a cargo de Cristóbal Arnold, Alberto Alfredo y Cristina Bismach. Las entradas pueden adquirirse en el mismo local, desde las 18.

Se volverá a proyectar hoy el film "Bernabé"

Hoy se volverá a exhibir el film mendocino, de mediometraje, titulado "Bernabé", dirigido por el realizador local Ricardo Ontivero. Se trata de un film de 20 minutos de duración, cuyo argumento, en el plano de la ciencia-ficción de neto corte humanístico, nos remonta al tiempo en que la Tierra, luego de una guerra destructora, quede con sobrevivientes aislados, sin rumbo y sin guía. En esa Tierra del futuro un grupo que vaga por el desierto se ve constreñido a seguir a un Robot, que los obliga a convertirse en números. Pero un rebelde, Bernabé, no acepta la deshumanización, y es muerto por orden del Robot. Mientras todos se marchan tras la máquina, en la escena final del film, una pequeña, Leica, decide no abandonar a la humanidad, y se convierte en el único futuro posible del ser humano.

La película, basada en un guión de Ricardo Ontivero, fue rodada en lugares agrestes de El Challao, con actores mendocinos, entre los que se destacan Raúl Nieto, Mónica Angélica Díaz y Miriam Wolwich.

En la proyección del sábado último, en que se estrenó el film, la crítica del público presente fue totalmente positiva, considerando el cortometraje como una esperanza real para el futuro de una cinematografía mendocina. Se señaló el acierto de la fotografía, a la vez que algunos de los presentes, en el transcurso del debate, expresaron que podría incorporarse la labor de algunos escritores locales, para la elaboración de guiones con la suficiente riqueza narrativa y la creación de los compositores locales, para que se escriban particuras a propósito para los films.

El protagonista, Bernabé, encarnado por Raúl Nieto.

La exhibición de "Bernabé" se hará esta noche, desde las 21, en los salones del club Español, Avenida España 948, de nuestra ciudad.

NARAINA
LA GRAN PIZZERIA Y SANDWICHERIA QUE MENDOZA ESPERABA
• GRAN VARIEDAD DE PIZZAS A LA PIEDRA
• POLLO RELLENO
• EMPANADAS DE POLLO
• POLLO DESHUESADO A LA PARRILLA
COMIDAS PARA LLEVAR DOMINGO: Atendemos al mediodía
COSTANERA 801 (Entre Lavalle y Catamarca)
26|1|F|70211,27|1

EL BODEGON RESTAURANTE de Fritz y Franz en: EL OLMO
RESERVAS: TEL. 262079
• JARDINES PARA CENAR • JUEGOS PARA NIÑOS
• CENAS DE MARTES A SABADOS
• ALMUERZOS LOS DOMINGOS
NUESTRAS INSTALACIONES AL SERVICIO DE SUS REUNIONES SOCIALES
C. NACIONAL Frte. Bº SANTA ANA

ESTA NOCHE SABADO
El Show es una Mujer
MARA LUA
Actuación Especial
HECTOR FERNANDEZ LEAL
OS CHAVANTES
ESTELAR ELENCO
2 ORQUESTAS PARA BAILAR
PATIO JARDIN
CONFITERIA
CASINO DE MENDOZA
RESERVAS TEL. 218344

CENA SHOW
SOLEDAD
La Chavi y sus Serranos
Pedro Baez (H)
GOLONDRINA RUIZ
VALENCIA SHOW, Los Dandys
Todos los días Almuerzo
Gran Hotel Huentala
Aire acondicionado

CINES Y TEATROS

CENTRO

AMERICA - Hoy 13.45 a 24 hs. "AEROPUERTO 1980, EL CONCORDE" y "UNA VENTANA AL CIELO", 2ª parte. Prg. Proh. menores de 14 años. Trasnoche 0.45 hs. "VISITANTES DEL MAS ALLA" y "EL ULTIMO ROCK".

CENTER - Hoy 14 a 24 hs. Proh. men. 18 años. "EL LADRON DEL SIGLO" y "GRINGO SALVAJE". Trasnoche 0.45 hs. "BUSCO MI DESTINO" y "CALIFORNIA SUite".

CINEMA - Hoy 14 a 24 hs. Apto todo público. "MOONRAKER... MISION ESPACIAL" y "AHORA ME LLAMAN EL MAGNIFICO".

CITY — Hoy 14 a 24 hs. Programa apto todo público. "UN PEQUEÑO ROMANCE" y "ME LLAMAN CIPOLLA COLT". Trasnoche 0.45 hs. "EXPRESO DE MEDIANOCHE" y Variedades.

CONDOR - Hoy 14 a 24 hs. Apto todo público "PARES Y NONES" y "¿QUE PASA DOCTOR?".

LAVALLE - Hoy 14 a 24 hs. Apto todo público. "JINETES DEL VIENTO" y "JOE Y MARGARITO".

OPERA - Hoy 14.15 a 24 hs. - "PIRAÑA" y "EL ANIMAL" - Proh. men. de 18 años. Trasnoche 0.45, el mismo programa.

PREMIER - Hoy 14.30 a 24 hs. "AQUI VIVE EL HORROR" y "DESAFIO EN TEXAS". Proh. men. de 18 años. Trasnoche 0,45 el mismo programa.

REX - Hoy 14 a 24 hs. "...Y AHORA LO LLAMAN EL ESTAFADOR" y "NOS ENCONTRAREMOS EN EL INFIERNO". - Apto todo público.

ROXY - Hoy de 14 a 20 hs. "EL CHAVO" complementa: "EL SHOW DE LOS CIRCOS MAS GRANDES DEL MUNDO". Programa apto paro todo público. Noche 21 hs. directamente del estadio Maracaná en Río de Janeiro, el espectacular de Frank Sinatra en gran T.V. Color en la pantalla del cine. Entrada general $ 15.000. Apto para todo público. Trasnoche 0.45 "LA PROFESORA VA AL COLEGIO" y "AMAZONAS SENSUALES".

SELECTRO - Hoy 21 hs. "ASCENSION HUMANA" y "HERIDO POR EL DESTINO". Proh. men. de 18 años. Trasnoche 1 h. "ROMANCE EN LA OFICINA" y Variedades. P. M. 18.

AUTOCINE BROADWAY - Hoy 21.30 hs. "Vuelven los locos de la 7ª Compañía" y "Fiestas galantes". Trasnoche 0.45 hs. "Sexo a la Siciliana" y "Matrimonio perfecto" P. M. 18 años.

AUTOCINE MENDOZA - Hoy 21.30 hs. "HURACAN" y "EL BUFALO BLANCO". Proh. para menores de 18 años. Trasnoche 0.45 hs. "EXPERTOS EN PINCHAZOS" y "LA GRAN RUTA".

AUTOCINE EL CERRO - Hoy 21.30 hs. "EL BULIN" y "TODOS LOS PECADOS DEL MUNDO". Proh. men. 18 años. Trasnoche 0.45 hs. el mismo programa.

TEATROS

CLUB ESPAÑOL - España 943 ciudad. Tel. 244040 - Hoy 22 y 23 hs. Cine en super 8, presenta "BERNABE", película ciencia-ficción y variedad. Entrada 2.000 pesos.

I.C.A. - Galería Tonsa, local Saturno 75, entrada por San Juan. Hoy, a las 22 hs., el elenco del Teatro de Cuyo presenta "HUMOR DE ESTOS TIEMPOS", con dirección de Cristóbal Arnold. Reservas anticipadas.

PULGARCITO - Jueves, viernes, sábados y domingos 22 hs. - Al aire libre parque Gral. San Martín. "MARTIN FIERRO", obra en dos actos por Antonio Manzur. Menores 12 años gratis.

GODOY CRUZ

PLAZA - Hoy a las 21.45 hs. "El exorcista" y "La extorsión". - Tranoche 0.45 hs. el mismo programa.

SPORTSMAN - Hoy 21 hs. "Así es la vida"; "Los chicos crecen".

MAIPU

IMPERIAL - 21.45 hs. - "Camelia y sus amantes" - "Contratado para matar".

SAN MARTIN

CERVANTES - Hoy 21.45 hs. "En el corazón de la tierra", e "Inocencia perdida". Trasnoche 0.45 hs. cambio programa.

MAYO - Hoy 21.30 hs. "Matilda" y "El expreso de los espías". Trasnoche 0.45 hs. cambio de programa.

MONUMENTAL - Hoy 21.30 hs. "Drácula, amor al primer mordisco" y "El huevo de la serpiente". Trasnoche 0.45 hs. el mismo programa.

AUTOCINE DEL ESTE - Hoy 21.30 hs. "Comandos de la muerte" y "Cita con diamantes. Trasnoche 0.45 hs. cambio de programa.

RIVADAVIA

ARGENTINO - 21.45 hs. - "Mi amigo Luis" - "Rodan".

DUCAL - Hoy noche 21.30 hs. - "Juego sucio" y "El campeón".

TUPUNGATO

ARTEMISIA - Hoy a las 21.30 hs. "La razón del mal" y "El mostruo está vivo", Prohibido menores 18 años.

LA CONSULTA

REAL - Hoy 21.30 hs. - "Engendro" y "El magnate griego".

TUNUYAN

AUTOCINE VALLE DE UCO - Hoy "Viaje al centro de la tierra" y "Sandokan".

SAN RAFAEL

AUTOCINE SAN RAFAEL - Hoy 21.30 hs. "La promesa" y "El mundo de los aventureros".

GRAN SUR - Hoy a ls 21.30 "Amor en juego" y "Engendro".

IDEAL - Hoy 14 a 24 hs. Proh men. 18 años "El último amor en Tierra del Fuego" e "Intimidades de una cualquiera" Trasnoche 0.45 hs. "Un casto varón español" "Estremecimiento".

ROMA - Hoy 14 a 24 hs. Apto todo público "Mi amigo el dragón" y "Viaje al fin del mundo".

ANDRES - Noche 21.45 - "El blanco de cuatro estrellas" y "Terror en la montaña rusa".

GENERAL ALVEAR

CASA ESPAÑA - 21.30 - "Secreto inconfesable de una azafata" y "El que rompe paga" Trasnoche 0.45 hs. el mismo programa.

Auto Cine BROADWAY
TEL. 972835
GRAN SERVICIO DE SNACK BAR
AVENIDA DE ACCESO entre AVELLANEDA y ARENALES
EL LUGAR MAS COMODO PARA DISFRUTAR EL BUEN CINE
HOY 21.30 HORAS DIVERTIDO PROGRAMA
"Vuelven los locos de la 7ma. Compañía" con JEAN LEFEBVRE y "Fiestas galantes" (Apto todo público)
Trasnoche 0,45 Hs. PROHIBIDISIMO DOBLE PROGRAMA
"Sexo a la siciliana" con LANDO BUZZANCA y "Matrimonio perfecto" (Prog. proh. 18 años)

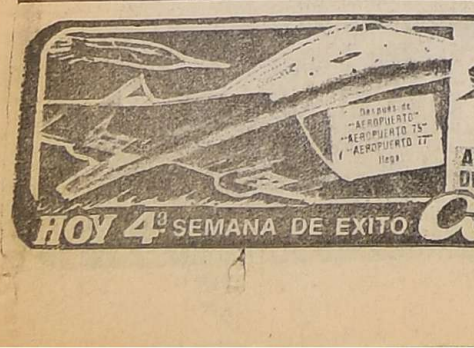

Notas sociales

Casamientos

En la parroquia de San Vicente Ferrer el padre Jorge Barrera bendecirá hoy a las 21.40, la boda de la señorita María Carmen Rein y el señor Aníbal Alfredo Garay. Serán padrinos por parte de la novia el señor Federico Rein y su señora Carmen Blanché, y por el novio, el señor Flavio Aníbal Garay y señora María Francisca Moreno. Actuarán como testigos la contadora Ana María Cultrera y el contador Guillermo Daniel Flamarique.

—Hoy, a las 21.30, contraerán matrimonio en la catedral Nuestra Señora de Loreto la señorita María Elena Salaberry Oddone y el señor Mario Ramón Sckerl Valverde. Serán padrinos el señor Antonio Igual y señora Sonia Hilda Sckerl. En el acto civil fueron testigos la señora Silvia Estela Sckerl de Guzzo y el señor Juan Carlos Salaberry.

—En la catedral Nuestra Señora de Loreto será consagrado hoy, a las 21.45, el matrimonio de la señorita Mónica Elizabeth Vilomara Somma y el señor Víctor Vicente Toncovich Barbarich. Serán padrinos por la novia el señor José Roberto Vilomara y señora Felisa Somma, y por el novio, el señor Esteban Víctor Toncovich y María Teresa Barbarich.

—En la parroquia Nuestra Señora del Carmen se bendecirá hoy, a las 22, el casamiento de la señorita María Cristina Suzarte Dorigo y el señor Francisco Giménez Bonil. Serán padrinos por la novia el señor Carlos Suzarte y su señora Angelina Dorigo, y por el novio, el señor Felipe Giménez y señora Blanca Bonil. Actuarán como testigos la señorita Graciela Rodríguez y el señor Roberto Navarro.

—Hoy, a las 22.15, en la basílica de San Francisco se consagrará el matrimonio de la señorita Rosa del Carmen Montenegro y el señor Miguel Angel Quiroga. Serán padrinos el señor Juan José González y señora Marta Ofelia Montenegro.

—En la iglesia Nuestra Señora del Perpetuo Socorro, de Rivadavia, será bendecida la boda de la señorita Irene Morello y el señor Jorge Coria. Serán padrinos por ambos contrayentes el señor Alejandro Morello y su señora Nélida Santilli.

—En la iglesia Nuestra Señora de la Carrodilla contraerán enlace hoy, a las 22, la señorita Patricia Alejandra Aguilar y el señor Pedro David Arcos. Los padrinos serán Gladys y Francisco Videla.

—Se bendecirá hoy, a las 22, en la parroquia Jesús Nazareno, el casamiento de la señorita Rosa Raquel Navarro Bella Luna y el señor Pablo Muscianci. Serán padrinos por la novia el señor Juan Carlos Bella Luna y su señora Adriana Fani Fili y, por el novio, la señora Nélida Mercedes Fiocheta y el señor Antonio Lemmo.

—Hoy, a las 21.30, en la iglesia Nuestra Señora de la Carrodilla, contraerán enlace la señorita Gladys Scattoni Priori y el señor Carlos Flores Caliri. Serán padrinos por ambos contrayentes el señor Carlos Alberto Flores y señora Liliana Balmaceda.

—Hoy será bendecida en la iglesia Asunción de María, de Dorrego, la boda de la señorita Lidia Angélica González y el señor Rafael Miguel Angel Ribas. Serán padrinos por parte de la novia el señor Rodolfo González y señora Lidia Angélica Vivares, y por el novio, el señor Miguel Ribas y señora Teresa Maza. Atestiguarán la ceremonia la señora Nélida de Molet y el señor Rafael Antón.

—Hoy, a las 22.30, en la parroquia Sagrada Familia, de Villa Nueva, se consagrará el matrimonio de la señorita Gladys Beatriz Gutiérrez Velázquez y el señor Luis Alberto Buschiazzo. Serán padrinos por la novia el señor Argentino Gutiérrez y señora Elda Velázquez, y por el novio, la señorita Leticia Olga Buschiazzo y el señor Eduardo Buschiazzo. Serán testigos la señorita Liliana Ponte Blanco y el señor Darío Talavera.

—En la iglesia San Vicente Ferrer será bendecido hoy, a las 22.15, el casamiento de la señorita Irene Aída Avendaño y el señor Juan Carlos Agulló. Actuarán como padrinos la señora Irma García de Agulló y el señor Carlos Hugo Avendaño. Serán testigos de la ceremonia civil la señora Alicia Valle de Torres y el señor Raúl Parra, y de la ceremonia religiosa, la señorita Olga A. Verducci y el señor Marco Antonio Ciaurro.

Demostraciones

El señor Alejandro Quiroga y su señora Ernestina Senin; la doctora Mirta Quiroga Senin y la señorita Servanda Senin, ofrecieron una demostración al doctor Roberto Aprá, su señora Ernestina Quiroga y a sus hijos Roberto y Ernesto, con motivo de su próximo viaje a Brasil.

—Las señoras María Rita M. de Sagués, Bruna A. de Terroba, Susana S. de Espresatti y Graciela K. de Martínez, ofrecerán un agasajo a la señorita Sonia Liliana Sagués y al señor Jorge Enrique Terroba, con motivo de su próximo casamiento.

Misas impetratorias

Hoy, a las 19, en la iglesia San Nicolás será rezada una misa para rogar por la felicidad de la señorita Norma E. Menge y del señor Humberto Ferreyra.

—Hoy, a las 20, será rezada una misa en la iglesia Nuestra Señora de los Dolores, para rogar por el feliz viaje de las señoritas Silvia Adelina Pérez Suárez y Ana Matilde Rosas.

Reuniones

El ingeniero Guillermo Suárez Toledo y su señora Schulka Beatriz Salgado Piscopo ofrecieron una copa de champaña a sus amistades, con motivo del bautismo de su hijo Guillermo Javier.

—Con motivo de cumplir hoy el señor Carlos Héctor Gómez 31 años de servicio en el ferrocarril San Martín, sus hermanas Alicia G. de Puebla y Fiosdelinda de Rodríguez reunirán a sus amistades.

—El señor Humberto Miranda y señora Norma Gaspari harán una reunión hoy, con motivo de cumplir 15 años su hija Sandra Beatriz.

Viajeros

A Viña del Mar, las señoras Trinidad Ordóñez de Seguí y María Esther Clarisa Sayanca de Giunta, y sus hijos José Antonio y Celina Estela.

—A las Antillas, Bahamas y Miami, el señor Pastor Sabino Morón y su esposa Ana Luisa Acevedo.

—A La Rioja, el ingeniero Miguel Angel Garrott y su señora, licenciada María Liliana Jaime Calderón, y sus hijos María Carolina y Fernando Miguel, y la señora Angélica Calderón de Jaimes Vocos.

—A Mar del Plata, la señora Emilia de Calderón.

—A Chile, la señora Mercedes Mayorga Fourcades de Piscopo y sus hijos Aldo Francisco y Alejandro Daniel.

—De Chile, la señora Lilia Vila de Bac y el doctor Daniel Eduardo Vila.

—De Miami, el doctor Juan Navarro, su esposa Nené Quintana y sus hijos.

Misas y funerales

Hoy, a las 20.30, se rezará una misa en la parroquia de San Nicolás, por el alma del señor Rubén Bori Goldaracena y señora Elvira Villanueva de Bori.

—Hoy, a las 20, se rezará una misa en la parroquia del Señor del Milagro y Virgen Niña, por las almas de los señores Antonio Alós Capó y Gabriel Alós, y las señoras Francisca Dalmau de Alós y Margarita Más Alós de Triviño.

—En la iglesia Compañía de Jesús, hoy a las 20, por el alma del señor Aniceto Sebastián Morel.

"Lucha por un ideal" en la trasnoche del 7

Esta noche, desde las 24, Canal 7 pondrá en pantalla, en su programa Trasnoches Exclusivas, el largometraje "Lucha por un ideal", con Bill Mumy y Barry Robins.

La historia sucede en un campamento de recreo para adolescentes, cuando un grupo de éstos son relegados del resto a raíz de sus serios problemas de conducta. Estos los hace sentir demasiado aislados y resuelven intentar algo que los reivindique, sin saber que esa decisión los llevará a vivir momentos de riesgo.

Evangelio de hoy

† Lectura del Santo Evangelio según San Lucas 22, 24-30.

Cuestión de la primacía. Se suscitó entre ellos una contienda sobre quién de ellos había de ser tenido por mayor. El les dijo: Los reyes de las naciones imperan sobre ellas y los que ejercen las autoridades sobre las mismas son llamados bienhechores; pero no así vosotros, sino que el mayor entre nostros será como el menor, y el que manda como el que sirve. Porqué ¿quién es mayor, el que está sentado a la mesa o el que sirve? ¿No es el que está sentado? Pues yo estoy en medio de vosotros como quien sirve. Vosotros sois los que habéis permanecido conmigo en mis pruebas, y yo dispongo del reino en favor vuestro, como mi Padre ha dispuesto de él en favor mío, para que comáis y bebáis a mi mesa en mi reino y os senteís sobre tronos como jueces de las doce tribus de Israel.

"La secta del diablo" en la nocturna del Premier

El programa que se exhibe en las funciones regulares del cine Premier, se repetirá hoy en la trasnoche, desde la 0.45 de la madrugada dominguera. Se trata de "La secta del diablo", dirigida por Costa Carayiannis, sobre un argumento de Arthur Rowe. Protagoniza el film el actor Peter Cushing, considerado como el ideal para los films de terror, y que últimamente se destacó por su intervención en el rol del "maldito" en "La guerra de las galaxias".

Lo acompaña Donald Pleasence, junto con Luan Peters y Vanna Revilli.

Este film, que se inserta en el estricto género del horror, fue filmado en exteriores de Grecia e Inglaterra, con la reconstrucción de grandes decorados, de donde emerge imponente la figura del Minotauro, el habitante del Laberinto de Creta, un dios de la Grecia antigua, que en este film elimina a sus enemigos lanzándoles lenguas de fuego.

La idea central es la descripción de las actividades de una secta siniestra, que practica extraños ritos en los que jóvenes parejas corren peligros indescriptibles, atrapados por la fascinación de las cámaras prohibidas de los dioses paganos.

La sonorización del film ensaya una cantidad de efectos que pueden considerarse experimentales en este género cinematográfico y que indudablemente acentúan los climas que el director Costa Carayiannis elabora en todo el desarrollo dramático. La música original se integra como elemento de ambientación en las secuencias más tensas de la realización.

El programa se completará con "Grupo de valientes".

En la gruta del Minotauro, la joven muchacha accede a las profundidades del horror.

"Martín Fierro" en versión teatral en el Pulgarcito

Se repondrá esta noche, desde las 22, la versión escénica del poema de José Hernández "Martín Fierro", realizada por George Chaibeo, en dos actos. La dirección del espectáculo y el papel protagónico han estado a cargo del conocido actor mendocino Antonio Manzur, y las funciones se vienen dando todos los jueves, viernes, sábados y domingos, en el teatro Pulgarcito, del parque General San Martín.

Escenas reideras y llenas de picardía, en un pueblito del norte de Italia, abundan en el film que adelanta el Roxy

"La profesora va al colegio" en la trasnoche del Roxy

En la trasnoche del cine Roxy, cuarenta y cinco minutos de la medianoche de hoy, se adelantará el film italiano "La profesora va al colegio", dirigida por Mariano Laurenti (director también de "La enfermera de noche"). En este film trabaja la actriz Edwige Fenech, considerada "la bomba sexy morocha" del cine italico. (La bomba sexy rubia es Gloria Guida, la protagonista de "La enfermera de noche").

Junto a Edwige Fenech (que fuera conocida por su papel estelar en 'La pícara mujer policía") trabajan Alvaro Vitali, Lee Colonna, Niki Gentile, Lucio Montanaro, Lino Banfi y Gianfranco D'Angelo.

La acción de este film transcurre en un colegio, donde la profesora se empeña en enseñar una cosa y los alumnos en aprender otra. El argumento además incluye las desventuras de un industrial que, escapando de amenazas de secuestro, se encuentra con la profesora y, olvidándose de todo, pretende realizar con ella "cursos acelerados" en clases particulares. Todo ello da lugar a muchos equívocos, entre los que no faltan las clásicas bromas que los estudiantes suelen hacer, en un colegio o fuera de él.

"Expreso de medianoche"

Se conocerá esta noche, en la función de la 0.45 de la madrugada del domingo en el cine City, el esperado film "Expreso de medianoche", dirigido por Alan Parker y protagonizada por Brad Davis, Randy Quaid, Bo Hopkins, John Hurt, Paul Smith, Mike Kellin, Irene Miracle y Norbert Weisser.

Se basa en un drama contemporáneo auténtico, basado en el libro original de Billy Hayes y William Hoffer, con guión fílmico de Oliver Stone: El camarógrafo iluminador fue Michael Seresin y la música fue compuesta por Giorgio Moroder. Stone y Moroder recibieron, por este film, el Oscar a la mejor adaptación y a la mejor música original, respectivamente. "Expreso de medianoche" también había sido nominada para otros cuatro Oscar, entre ellos "mejor película" y "mejor director".

Está basada en un hecho real, la del joven norteamericano Billy Hayes arrestado en 1970 en un aeropuerto extranjero por contrabando de drogas. Ignoraba que un norteamericano en otro país no se halla protegido por las leyes que le son habituales, y que cada lugar se rige por pautas diferentes. Cometió un error: como en las películas creyó que no lo atraparían. Era un muchacho formal, muy buen estudiante, estaba a punto de graduarse en la Universidad. Lo atraparon y comenzó una pesadilla de cinco años en una sórdida prisión oriental. Basado en la realidad vivida por Billy Hayes, el film dramatiza su cautiverio y su tremendo esfuerzo por sobrevivir al terror, a pesar de su juventud y su inexperiencia.

A los 28 años, el actor Brad Davis logra un espectacular debut cinematográfico, tras dos aclamadas labores en series televisivas de envergadura internacional: "Raíces" y "Sybil", esta última junto a Sally Field y Joanne Woodward. Alan Parker (recordado creador de "Bugsy Malone") lo eligió tras entrevistar a cientos de postulantes. Lo rodeó con figuras de talento reconocido: Randy Quaid, el inglés Jorn Hurt (también en un papel elogiado en "Alien") y Paul Smith en el papel del odioso Hamidou, jefe de la prisión. Mike Kellin, veterano actor de Broadway y Holywood asume el papel del padre de Billy. Norbert Weisser e Irene Miracle encarnan a un amigo de la cárcel y a la leal novia de Billy.

"Expreso de medianoche" ha ganado tres premios de la Academia Británica de Cine y seis Golden Globe de la Prensa Extranjera de Hollywood.

La Pizzaiola
Le brinda a Ud. la posibilidad de CENAR con
AUTENTICA PIZZA A LA PIEDRA
elaborada a la vista y en exclusiva
POLLO A LA PALA
PUEDE HACERLO EN NUESTRO AMPLIO SALON, AL AIRE LIBRE, O SI LO PREFIERE LE PREPARAMOS PARA LLEVAR A SU CASA
Facil Estacionamiento
LO ESPERAMOS
SAN MARTIN SUR 610
Esq. FRENCH GODOY CRUZ
(MENDOZA)
P.S. desde $ 4000

Al reabrir sus puertas Peinados Gallego, ahora como Instituto Integral de Belleza, hace llegar sus cálidos saludos a todos los colegas Peinadores de Mendoza Proveedores y a su distinguida Clientela
Instituto Integral de Belleza
• PEINADOS • TINTURAS • COSMETOLOGIA • PODOLOGIA • MASAJES • GIMNASIA MODELADORA • MANICURA
Gallego
RIOJA 1272
TEL. 255997
MENDOZA
P. DIGEN. ASOC.

cena show HOY
ESPECTACULAR NOCHE VENDIMIAL
MONICA REYES • JORGE VIÑAS
LOS HUAIRA • LOS CACHARPAYEROS
La Cava de los Hornos
SAN MARTIN SUR 576 TEL. 221078 GODOY CRUZ MZA.

Ircas
HOY SABADO
Reserve su mesa en el AMBIENTE CORDIAL de Restaurant
Ircas Emilio Civit 556 Tel. 253764 - 223244

HOY TRASNOCHE 045 ★ HOY TRASNOCHE 045
Su cuerpo llevaba la hija de Satanás. El visitante tenía que detenerla.
Visitante del Más Allá
EL VISITANTE DEL MAS ALLA
MEL FERRER • GLENN FORD • LANCE HENRIKSEN
JOHN HUSTON • JOANNE NAIL • SAM PECKINPAH
SHELLEY WINTERS y presentando PAIGE CONNER
EASTMANCOLOR • PROH. MEN. 18 AÑOS
GRAN CINE REFRIGERACION América
ANDA FLOJO EN LA MATERIA?
LA PROFESORA LE ENSEÑARA DE TODO
EDWIGE FENECH
"LA PROFESORA VA AL COLEGIO"
con RENZO MONTAGNANI - ALVARO VITALI - NIKI GENTILE - LEO COLONNA
GIAN FRANCO D'ANGELO - Dirigida por MARIANO LAURENTI EASTMANCOLOR
(LA ENFERMERA DE NOCHE)
LAS CLASES, EXCLUSIVAMENTE PARA MAYORES DE 18 AÑOS
COLOR
NUEVO CINE ROXY

inolvidable como el primer amor...
Un Pequeño Romance
UN FILM DE GEORGE ROY HILL
Estrellas
LAURENCE OLIVIER
ARTHUR HILL, SALLY KELLERMAN, DIANE LANE
y THELONIOUS BERNARD
Color por TECHNICOLOR
Una película ORION
PROGRAMA APTO PARA TODO PUBLICO
VEALA
Cont. de 14 a 24 hs.
2da. SEMANA DE EXITO
CINE TEATRO city CENTRO DE LA GALERIA TONSA
26 1 F 70139 26 1

barrabás CABARET
UNICO EN LA NOCHE DE MENDOZA
HOY 2 SHOWS
MARA LUA
Estelar Elenco
barrabás
CHILE 924 TEL 247999

EL CASTILLO
Gran Cena Show
MENDOZA DUO
CHANGO CARPERO
ROBERTO LUCERO
MARCO ANTONIO
SANTIAGO
Baile y Diviértase con TRILLIZOS DE PLOMO
AVDA. CHAMPAGNAT s/n. EL CHALLAO
RESERVAS: 232124
Cub. 23.000
26 1 C 028 26 1

HOY!
Ganímedes
DONDE EL GRAN SHOW EXISTE!
COMO SIEMPRE EL MEJOR ESPECTACULO • EL MEJOR BAILABLE • EL MEJOR MENU Y CANILLA LIBRE
EL MEJOR Y MAS RAZONABLE PRECIO - LOS ESPERAMOS
RESERVAS TEL. 245850-227518. RUTA PANAMERICANA S/N. - PUNTILLA
RECIBIMOS TARJETAS DE CREDITO

FRIGORIFICO María del Carmen
Establecimiento Oficial Nº 2501.
OFERTAS INAUGURACIÓN
Blanda de 2ª (bola de lomo nalga cuadrada - paleta) 5.600 el kg.
Blanda de 1ª (peceto - cuadril p. pierna - palomita) 6.600 el kg.
Asados de 1ª 3.600 el kg.
Costeletas 4.600 el kg.
Lomo 7.700 el kg.
Osobuco 1.990 el kg.
COLON Y DECOURGES GODOY CRUZ

CERVECERIA ALEMANA
CAP POLONIO
PARA QUE USTED Y SU FAMILIA GUSTEN DE LA CERVEZA Y MENU A SU ELECCION, DISFRUTANDO LA NOCHE MENDOCINA, EN MESAS AL AIRE LIBRE
Belgrano y Necochea
FACIL ESTACIONAMIENTO

restaurant confiteria
SABADO: CENA
DOMINGO: ALMUERZO
MAEVA
Nuestra especialidad es complacerlo
UGARTE 314 - LA PUNTILLA - MENDOZA
RESERVAS TEL: 223555

Uno tiene un super cerebro... El otro una fuerza de dinamita... Juntos son imbatibles!
TERENCE HILL BUD SPENCER
PARES Y NONES
ROTUNDO EXITO...!
ULTIMOS DIAS DE CARCAJADAS!
APTA PARA TODO PUBLICO
4ª SEMANA Cine CONDOR

LOS HOMBRES DE "BONANZA"
LORNE GREENE
DAN BLOCKER
MICHAEL LANDON
TECHNICOLOR
JINETES DEL VIENTO
(Ride the Wind)
Co-Estrellas
VICTOR JORY y ROD CAMERON
HOY cine LAVALLE

CINE ROXY
Precios corrientes
Mayores $ 4.500
Menores $ 3.000
El Chavo
EL QUICO, LA CHILINDRINA, DON RAMON y toda la vecindad en
GRAN TV COLOR
Proyectada en Technicolor en la dimensión pantalla de la sala
invita 7up

La intervención a AMSA amplían en 180 días

En el Boletín Oficial se publicó el texto del decreto Nº 3189, por el cual el gobernador de la Provincia dispone ampliar por el término de 180 días, a partir del 28 de noviembre pasado, la intervención a la Asociación Mutual de Suboficiales y Agentes de la Policía de Mendoza (AMSA), dispuesta por decreto Nº 283, del 14 de febrero de 1977.

Asimismo, se resolvió ratificar las facultades otorgadas por los decretos 253/77, 946/77 y 2410/77 al interventor en la mencionada entidad, comisario inspector Uberli Orlando Fernández Moyano.

Se autorizó al interventor para que proceda a hacer entrega de la institución a las autoridades elegidas, una vez cumplidos los recaudos legales y estatutarios y aunque no hubiese vencido el plazo establecido por el artículo 1º).

En los considerandos de la medida, se expresa que es "necesario disponer su prórroga por el término de 180 días, para que se cumpla con el cronograma de actividades confeccionado por la intervención para la normalización administrativa de la entidad, plazo que se estima conveniente para la aprobación final de los estatutos, convocatoria a elecciones y entrega de la entidad a sus autoridades.

Ofrecen cargo de auxiliar administrativo

Para proveer un cargo de auxiliar administrativo en la Agencia de Extensión Rural Luján de Cuyo del INTA, se ha llamado a concurso. El plazo para presentarse vence el 4 de febrero a las 16, según informó la Estación Experimental Regional Agropecuaria Mendoza.

Es indispensable que los interesados hayan cumplido con el ciclo básico de estudios secundarios completo y aprobado; que sean dactilógrafos, argentinos y mayores de edad.

Los interesados pueden solicitar mayores informes y solicitudes de inscripción en la sede de la mencionada Estación Experimental, ubicada en el kilómetro 14 de la ruta a Luján de Cuyo, en horario de 8 a 11 y de 14 a 16.

En Bermejo, se encuentra una de las curvas más peligrosas; angosto trazado, elevada densidad vehicular, escasa visibilidad debido al trazado. Elevada cantidad de accidentes en el carril Mathus Hoyos.

El trazado del carril Mathus Hoyos requiere soluciones

El último choque de vehículos —frontal— acaecido en el carril Mathus Hoyos, con toda su espectacularidad y su saldo de heridos no alcanzó a ser de los más graves que se hayan registrado en ese trayecto. Pero ha servido para reactualizar una extensa sucesión de hechos similares que desde hace décadas tienen como escenario a ese carril.

Alguna vez un colectivo derrapó al salir de una curva que desemboca en el extremadamente angosto puente que atraviesa sobre el arroyo El Sauce y quedó mitad sobre el camino y mitad sobre el cauce; aún se encuentra deteriorado el cabezal del puente que soportó el impacto. En otra oportunidad, otro colectivo perdió su línea de circulación debido a la sucesión de montículos provenientes del desembanque de acequias, quedando recostado sobre uno de sus sectores.

Resultaría interminable ingresar en el recuerdo de accidentes de vehículos particulares que se han encontrado frontalmente o, por evitar hacerlo, se han estrellado contra alguno de los frondosos árboles que bordean la ruta. Es muy elevado el número de muertes que se han registrado en el carril Mathus Hoyos, como consecuencia de accidentes de tránsito. No conocemos la existencia de estadísticas de accidentes en cada ruta. Pero es posible que sea ese el carril que haya soportado mayor número y presentado los casos de mayor gravedad, entre todas las rutas del Gran Mendoza.

Serpenteo

El carril, a primera vista, ofrece una imagen plástica de ricas connotaciones. Algo de una antañosa tradición mendocina en materia de caminos fluye en él. Umbrío de árboles y un trazado sensiblemente serpenteante lo caracterizan. Es que en sus orígenes no fue mucho más que un antiguo descargador de vertientes aluvionales —esa es la razón de su serpenteo natural— que por la importancia creciente de vinculación entre los puntos por donde atravesaba, ascendió a la categoría de calle y, finalmente, adquirió rango de carril.

En los tiempos de tránsito menor y de velocidades reducidas, el camino formó parte de una de las más ricas tradiciones turísticas de la provincia. Paralelamente soportaba un tráfico de época en la vinculación entre Mendoza y Lavalle. Lo que ofreció a su belleza antañosa, una peculiar imagen, casi folklórica de la vieja Mendoza.

Importancia

Con el crecimiento de la zona urbanizada, el área de influencia que atraviesa el carril Mathus Hoyos se anexó al movimiento céntrico de la ciudad capital. Incluso, se procedió al hormigonado de la ruta, pero no se hicieron los trabajos de rectificación que su trazado necesitaba, en proporción a las características del tránsito moderno y a la importancia de las zonas que vincula.

En primer lugar, sirve a una zona creciente de progresiva urbanización, tanto en las zonas más tradicionales como en la instalación de algunos barrios de moderno trazado.

Paralelamente, recoge un flujo constante de la extensa área rural que atraviesa. La construcción de una moderna ruta entre Lavalle y Mendoza, en realidad, no lo ha aliviado de su carga de tránsito de media distancia.

Esa triple vertiente, se reúne en el carril, presenta disímiles tipos de tránsito que mezcla características urbanas (automóviles, colectivos, con su típico movimiento intensificado) y el clásico movimiento de origen rural (camiones, camionetas). Ritmos y volúmenes distintos, en oportunidades encontrados, contradictorios.

Agregado a la diversidad, no puede olvidarse la constancia del movimiento. Lo que determina, a lo largo de varias horas del día —un lapso sensiblemente mayor que las llamadas horas pico— que la circulación sature la capacidad del carril.

Falta amplitud

Es que la otra característica del carril Mathus Hoyos es la reducida dimensión de su trocha de circulación. Para el tipo de tráfico que presenta, es el más angosto del Gran Mendoza.

La frondosa arboleda que acompaña el trazado a lo largo de los primeros kilómetros ha pasado a ser —en función de la angostura del trazado, la densidad del tránsito y las actuales velocidades de circulación— un obstáculo de singular importancia. Son numerosos los ejemplos de accidentes producidos por impactos contra los árboles.

El arbolado forma parte del paisaje de toda la zona. Esa es, precisamente, una razón esencial por la que los viajeros prefieren las incomodidades y los riesgos del carril Mathus Hoyos al trazado de la nueva ruta a Lavalle. La belleza de ese arbolado tienta a su conservación como parte integrante de una manera de sentir del mendocino. En la misma medida en que algunos ejemplares —no todos, por supuesto— no representen un peligro para el tránsito y la vida de los ciudadanos.

Rectificación

Los trabajos de mejoramiento en la traza del carril —hasta el momento— se han limitado a algunas ampliaciones en el trazado de algunas curvas, al ensanche de algunos sectores de banquina y al hormigonado. Pero es evidente que el creciente flujo vehicular demanda una nueva concepción para encarar tareas en el carril Mathus Hoyos.

Resulta imprescindible comenzar un trabajo de rectificación integral en su trazado. El serpenteo constante lleva a numerosos casos de curvas de elevada peligrosidad. Como lo demuestran los reiterados accidentes. La actualización debe llevar al carril a la altura de los servicios que debe prestar. El de ser una ruta de esencial importancia como vía de comunicación con todo el noreste de la capital, llegando hasta Lavalle.

Puede colaborar en algunos tramos el ensanche de banquinas, en otros, la ampliación de algunas curvas y también la remoción y cambio del puente que atraviesa el arroyo El Sauce. Pero siempre que formen parte de un plan integral de ensanche.

De todas formas, especialmente en la primera parte de su trazado, la que llega hasta Colonia Segovia —la más conflictuada— difícilmente pueda presentar soluciones concretas siendo ruta de doble sentido de circulación.

Cabe pensar en la posibilidad del trazado de un tramo paralelo que cumpla las funciones que por sus características y su distancia del sitio, no presente la nueva ruta a Lavalle: la cualidad de convertirse en "colaborador de a par" con el actual carril para descargarlo de uno de sus dos sentidos de marcha.

En el fondo, es la única forma integral de alcanzar una solución al agudo problema que desde hace décadas se vive en todo el trayecto urbanizado y, a la vez, paliar la trágica y extensa sucesión de accidentes —generalmente caracterizados por su alto costo en vidas humanas— que amenazan con brindarle una fama trágica, dado que debe estar registrando los más elevados índices de accidentes por ruta que presente el Gran Mendoza.

Plan recreativo encarado por la Municipalidad

LUJAN DE CUYO. — La comuna departamental hizo saber que se prosigue con los planes de recreación programados por el Departamento de Deportes, Recreación y Turismo. En tal sentido, informó que recientemente se realizó una caminata recreativa infantil, hasta el dique Cipolletti, supervisada por profesores de educación física. Asimismo, indicaron que continúan las actividades en el centro polideportivo departamental.

Adjudicaron 34 viviendas en un barrio

LUJAN. — Fueron adjudicadas 34 viviendas del barrio Empleados de Comercio, de esta ciudad. Con este acto, otras tantas familias de trabajadores mercantiles de esta localidad, dispondrán de una cómoda y funcional vivienda con los detalles de construcción más modernos. También se destaca el aporte que representa al progreso edilicio de Luján, el asentamiento de este núcleo habitacional.

El mismo ha sido levantado en los terrenos ubicados en calle Lima, Primera Junta y Serpa, y lo constituyen unidades de planta baja y primer piso, las que, según está calculado, podrán ser habitadas en julio o agosto próximo.

Departamentales

Luján

Padrinazgo presidencial

LUJAN DE CUYO. — En la parroquia de Nuestra Señora de Luján, tuvo lugar el bautizo presidencial del séptimo hijo varón del matrimonio integrado por Juana María Cultrera y Luis Elías Pulgar. En representación del presidente de la Nación, teniente general Jorge Rafael Videla y de su señora, Alicia Hartridge, actuaron como padrinos el intendente municipal, coronel (RE), Juan Carlos Sosa y la señora María de las Mercedes Torres de Cerutti (foto). A la ceremonia asistieron las autoridades comunales y los delegados municipales del distrito Las Compuertas, Angel Zicato y Juan Carlos Barroso. El niño, Víctor Hugo Pulgar, recibió una medalla recordatoria enviada por la presidencia de la Nación, acuñada con su nombre. Cabe señalar, que son tres los lujanenses que han recibido esta distinción por las mismas circunstancias..

Lavalle

Visita oficial a una obra en construcción

LAVALLE. — El intendente municipal, señor Carlos Andrés Minoli, visitó en Tres de Mayo, las obras destinadas al playón polideportivo. Lo hizo en compañía del contador Francisco Quintero.

La obra, cuya construcción demandará aproximadamente 10 millones de pesos, se construye sobre carril Tres de Mayo, en terrenos cedidos a tal efecto por la Dirección General de Escuelas. El playón será de hormigón y alcanzará los 180 metros cuadrados. Los trabajos están a cargo de la comuna y su conclusión está prevista para mediados de febrero próximo.

Vale destacar que este escenario permitirá en la zona la práctica de handbol, básquetbol, vóleibol y otros deportes de real significación, estimando sobre todo la inexistencia de infraestructura similar en el distrito. Su funcionamiento estará a cargo de la Comisión Centro Recreación y Deportes de Tres de Mayo, entidad que constantemente ha demostrado gran preocupación por tal realización.

Además de las clases y actividades que podrán impartirse al alumnado de la escuela 93 G, colindante al lugar, será posible una intensiva práctica de los distintos deportes, lo que originará que sus resultados sean luego canalizados hacia el Centro de Recreación y Deportes de la municipalidad, que ofrece a su vez, posibilidades de participar a nivel interdepartamental, provincial y nacional. En este sentido vale tener en cuenta que este centro posee equipos de competencia federados a la Asociación Mendocina de Handbol y Asociación Mendocina de Básquetbol Femenino.

Maipú

Fiesta benéfica para niños de una escuela

MAIPU. — A partir de ayer se desarrollan las fiestas patronales a la Santísima Virgen de la Candelaria que culminarán el 3 de febrero, patrocinadas por la Asociación de Voluntarios de la Virgen mencionada. Con tal motivo, hoy a las 21.30 habrá triduo simultáneo en centros misionales.

Los festejos se realizarán en distintos lugares de acuerdo al siguiente calendario: mañana en barrio Ciancio y J.A.C.; el sábado en Cristo Obrero y A. M.A.C.; el domingo en barrio Castañeda, Trovero Sosa, Nélida Cristina y 25 de Mayo; el lunes en barrios Giol, Canciller, Colina II y A.J.A.C.; el martes en San José, Barrio Irusta, Cursillistas. El miércoles Angel Custodio, barrio San Martín, matrimonio y familia; el jueves en barrio San Francisco y Asociación de Hombres de Acción Católica; el viernes 1º de febrero, pensionado Quiróz y circulistas, y a las 8 misa del apostolado.

El sábado 2, día de la Santísima Virgen, a las 9 rezará misa y bendecirá velas el comendador de la Merced y luego las repartirá entre quienes presenten vales. Luego, a las 10.30, confesarán los niños que tomarán la primera comunión. Posteriormente, a las 21.30, los sacerdotes del Decanato de Maipú concelebrarán misa. Luego habrá procesión de antorchas con la imagen de la Patrona, que recorrerá las siguientes arterias: Rodríguez, Pescara, Sarmiento y Padre Vázquez hasta la parroquia.

El domingo 3, a las 7 y a las 9 se rezará misa y se bendecirán gargantas en el día de San Blas.

Luego, a las 11 en una solemne misa actuará el coro dirigido por el maestro Kaminsky.

Durante la novena cada centro presentará sus intenciones y una ofrenda floral. Las confirmaciones serán administradas el 29 del corriente. La primera clase de preparación se hará el 9 de febrero a las 10.30. Los mayores de 13 años deberán abonar 4.000 pesos por su inscripción.

Las Heras

Inscripción de folkloristas en un festival

LAS HERAS. — La Dirección Municipal de Acción Social ha convocado a folkloristas residentes en este departamento, para que en su representación artística participen en las disciplinas solistas, dúo y conjunto, en el "II Festival del Racimo", que organiza el Andes Talleres Sport Club.

Su realización está prevista en el estadio de esa entidad para los días 8, 9 y 10 de febrero próximo y durante su transcurso serán seleccionados los cultores del arte nativo, que posteriormente serán clasificados para competir en el certamen provincial, con lo que culminarán las veladas del canto y música argentinista. A tal efecto, "todas las personas que tengan afición por esas manifestaciones, especialmente de Mendoza, sin distinción de sexo ni edad, podrán intervenir en la ronda interdepartamental".

Con tal finalidad, los folkloristas deben anotarse en el sector "Cultura" de la dependencia municipal, con sede en calles general Roca y Sáenz Peña de esta ciudad cabecera. Se aclaró que los intérpretes no tienen que ser profesionales; la única música y canto de cada repertorio tiene que ser de la región de Cuyo, entonada, pregón, cueca, gato o vals, y el acompañamiento sólo consistirá en guitarra, piano o requinto.

La elección de representantes se hará por zonas. En la determinada "centro", incluye a Lavalle, Guaymallén, Godoy Cruz, Luján de Cuyo, Capital y Las Heras, cuyos triunfadores en cada especialidad pasarán a la ronda final del "II Festival Folklórico del Racimo".

Natatorio municipal habilitado en Rodeo de la Cruz.

Guaymallén

Se han concretado varias iniciativas municipales

GUAYMALLEN. — Un informe suministrado por la Comuna consigna que se encuentran en marcha numerosas iniciativas, que tienden en algunos casos, a mejorar los servicios y prestaciones a cargo de la comuna; en otros, a brindar nuevos servicios a la comunidad departamental, y dentro del plan de promoción turística que actualmente encara la comuna, —particularmente con respecto a los festejos vendimiales—, brindar a quienes visitan Guaymallén, una serie de ventajas.

Balneario municipal

Desde el pasado primero de enero, funciona en Carril Nacional Nº 5380, del distrito Rodeo de la Cruz, el Centro de Recreación Municipal para familias de obreros y empleados comunales y de todo ámbito departamental. Se ha estipulado para el núcleo familiar directo, un canon para toda la temporada de $ 20.000, mediante la adquisición en el Departamento Municipal de Promoción de la Comunidad, de la credencial habilitante. Ese abono se encuentra también a disposición de las Uniones Vecinales de Guaymallén para su venta entre las familias de esas jurisdicciones.

Quienes no deseen comprar la credencial, abonarán la entrada general por persona, fijada en $ 1.500.

Cuestionario

En el ámbito de la Dirección de Gobierno y Administración y con la finalidad de mejorar los servicios que la Municipalidad brinda a la población, ha sido confeccionado un formulario para que mediante la cumplimentación de un cuestionario, los contribuyentes expresen sus opiniones sobre el modo en que han sido atendidos en jurisdicción municipal.

Estos formularios, —a través de los cuales ya se han recepcionado algunas inquietudes y sugerencias—, están a disposición de quienes concurran a la sede municipal, en las distintas dependencias y/o Dirección de Gobierno y Administración, donde también pueden requerirse informes ampliatorios.

Credencial del turista

En Dirección Municipal de Gobierno y Administración están a disposición de restaurantes y establecimientos vitivinícolas de Guaymallén, los formularios o convenios de adhesión al sistema implementado, que se denomina "Credencial del Turista de Guaymallén".

La rúbrica de este contrato posibilitará que dentro de la campaña de promoción turística encarada por la Municipalidad, —especialmente en vinculación con los festejos vendimiales—, que quienes visiten este departamento podrán, presentando esa credencial, hacerse presentes en restaurantes y bodegas adheridas abonando su consumición con descuentos especiales.

El turista o viajero, al arribar a esta provincia, pedirá la tarjeta en las empresas de viaje, donde se les informará sobre la nómina de negocios adheridos.

Los restaurantes y bodegas que deseen prestar su adhesión, deberán dirigirse a la Dirección de Gobierno de la Comuna de Guaymallén o solicitar informes al teléfono 263328.

Informan sobre un centro de recreación

GUAYMALLEN. — Informó la Municipalidad que su centro de recreación ubicado en carril Nacional 5380, del distrito Rodeo de la Cruz, registra notoria afluencia de público desde su habilitación el pasado 1º de enero.

Sus natatorios, cantina, churrasqueras, cámping y demás instalaciones son utilizadas por familias de empleados y obreros municipales y las de todo el ámbito departamental, en un servicio completo que brinda la comuna.

Se ha establecido —añadió— un sistema que permite precios accesibles: la credencial o abono, para todos los grupos familiares directos, al precio de 20.000 pesos para toda la temporada; y/o la entrada general, al costo por personas de 1.500 pesos. La credencial puede ser adquirida en el departamento municipal de Promoción de la comunidad, de lunes a viernes, de 7.15 a 13.30.

Los presidentes de uniones vecinales de Guaymallén pueden retirar de la misma dependencia comunal esas credenciales para su venta entre las familias de sus jurisdicciones.

Mecanismos sanitarios adecuados —agregó la comuna— se encuentran también en funcionamiento en ese centro municipal de recreación.

Vence el 28 un plazo municipal

GUAYMALLEN. — El 28 de este mes vencerá el plazo de 30 días corridos otorgados por la Municipalidad a los efectos de que los propietarios de terrenos baldíos o casas deshabitadas afectados por las obras de pavimentación realizadas en Dorrego, San José, Nueva Ciudad y Villa Nueva, paguen los importes correspondientes a esas obras.

Los interesados podrán solicitar una mayor información en la oficina de Recaudaciones Varias de la comuna, ubicada en la planta baja del nuevo edificio municipal, de lunes a viernes de 7.15 a 13.30.

Profesionales

Contadora. — De la Facultad de Ciencias Económicas de la Universidad Nacional de Cuyo, ha egresado con el título de Contador Público nacional y Perito Partidor la señorita Mirta Inés Gillio. Cursó sus estudios primarios en la escuela Nº 321 "Juan Galo Lavalle y los secundarios en el Instituto Nuestra Señora del Rosario. Durante sus estudios universitarios realizó un seminario sobre "Organización administrativo - contable de una empresa vitivinícola. La nueva profesional ejercerá sus actividades en nuestro medio.

Mirta Inés Gillio

Godoy Cruz

Trabajos concretados por la comuna durante enero

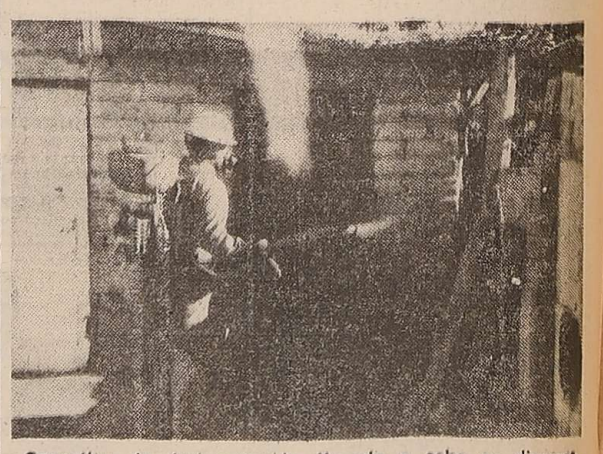

Operativo de desinsectación llevado a cabo en diversos barrios del departamento.

GODOY CRUZ. — En los primeros quince días de este año, la Dirección de Servicios Públicos de este Departamento ha concretado diversos trabajos que se realizan habitualmente en toda el área departamental.

Obreros municipales han finalizado la tarea de limpieza y desembanque en los barrios Minetti, Zona Centro, Bella Vista, Monte Balbano, Soeva Norte, Fava, Defensores de Godoy Cruz villas del Carmen, Jovita y Martha, Tac, San Francisco del Monte, Manuel Belgrano y Filippini.

Además, continuará la limpieza de cunetas en otros barrios como son: Trapiche, Villa Teresa, Perla de Giol, City Fathers, Arizu y Suárez. Una vez concretada la limpieza en éstos, se continuará con los barrios Sardi, Villa Celina, Decavial, Villa Hipódromo, Magisterio, Escorihuela y Virgen del Valle.

Reparación de cunetas

Han quedado reparados los cruces de cunetas ubicadas en las intersecciones de las calles Magallanes y Sarmiento; Peltier y Mansilla; Grousac y Tiburcio Benegas; Magallanes y Caseros y Rawson y Barcala. Otros cruces serán reparados a continuación. Son los de las calles Santa Rosa y Sarmiento, Vergara y Ampere y Salvador Civit.

Continuará en Godoy Cruz la vacunación antirrábica en el barrio Villa Mercedes Este, Flor de Cuyo, Villa Lidia, Santa Angela, Parque, City Fathers, Villa Anita, Baigorria, Minetti, Edilco, Benegas, Villa Teresa, Villa Clementina, Perla de Giol, Metalúrgico, Covimet, Decavial, La Gloria, Hércules, Soeva Sur y Norte, Las haradas, Batalla del Pilar, Juan XXIII, Tac, S. Cco. del Monte, Fuchs, Trapiche, Palumbo, Sardi, Los Olmos, Tossi, Foecyt, Villa Marini, Arcanco, Zona Centro, villas Hipódromo, Jovita y Mercedes y el barrio Tapón de Sevilla. Esta intensa campaña preventiva se realizará en breve, en el Barrio Laprida.

Asimismo el Departamento de Higiene Urbana de Godoy Cruz informa que a partir del 11 de febrero próximo comenzará la desinfección en los establecimientos escolares pertenecientes al departamento. La notificación correspondiente se llevará a cabo desde los primeros días de febrero. Por otra parte, la misma dependencia municipal informa que existen hasta la fecha, varios pedidos provenientes de domicilios particulares: 3 desinsectaciones, 5 desratizaciones y 21 desinfecciones.

Fuentes de energía e inversión

Consecuencias financieras del panorama energético

Nota II

Publicamos a continuación la segunda parte del análisis de las implicancias financieras del panorama energético en su marco actual, efectuado por el último boletín de Shell Briefing Service.

Aunque se dispondrá de energía en volúmenes crecientes, los nuevos ministros —procedan de las fuentes que sean— sólo se podrán producir a costos muy superiores a los que está acostumbrado el mundo.

Hasta 1990 —consigna el boletín— un 80 por ciento del petróleo mundial lo suministrarán los yacimientos existentes. En esta fecha dicho porcentaje probablemente disminuirá con rapidez. Aunque el petróleo de bajo costo y medio costo continuará dominando la producción en términos de volumen, la creciente necesidad de explotar fuentes adicionales a un costo muy superior exigirá inversiones de capital de diez a veinte veces superiores a las anteriores.

Petróleo

Pueden esperarse unos 10 a 15 millones de barriles diarios adicionales de petróleo de bajo costo procedentes de, por ejemplo, el Medio Oriente, Mexico, y el resto de Latinoamérica. La mayor parte de esta producción está bajo el control de los gobiernos productores. El promedio de capital a invertir para dicho petróleo es alrededor de $ 2.000 por barril diario de la capacidad de producción (esto es, por cada barril diario de producción), pero esta cifra se incrementará por tres en términos reales para el año 2000.

El petróleo de costo medio —añade —debe representar hasta 10 millones de barriles diarios a finales de la década de los 90. Las inversiones de capital en esta categoría se incrementarán de $ 8.000 a $ 14.000 por barril diario entre la fecha actual y el año 2000. Incluirá la producción de yacimientos marinos más pequeños, la perforación más profunda de estructuras complejas y muchos nuevos proyectos en Europa y los Estados Unidos.

Entre 5 y 10 millones de barriles de petróneo por día hasta el año 2000 —y un porcentaje en rápido crecimiento de la producción mundial en los años posteriores— provendrán de fuentes de alto costo como son la recuperación terciaria, las arenas bituminosas y zonas tan hostiles y remotas como el Artico norteamericano. La inversión de capital para dicho petróleo, que actualmente viene siendo como promedio de pesos 20.000 por barril diario, ascenderá a $ 33.000 por barril diario a finales de siglo. Es en esta categoría donde las compañías petrolíferas privadas tendrán que desempeñar un papel importante.

Para esas fechas —puntualizó—, aunque el petróleo de alto costo sólo representará la cuarta parte, aproximadamente, de la nueva producción, comenzará a absorber la mayor parte de las inversiones. Es esta la razón por la que, aunque los volúmenes totales de petróleo pueden empezar a disminuir dentro de los próximos 20 años, las proyecciones de gastos de exploración y producción subirán verticalmente.

El mar del Norte

En términos mundiales, agrega la publicación, el Mar del Norte es pequeño. La producción actual y las reservas representan sólo un 3 % del total mundial. Sin embargo de acuerdo a un reciente informe, alrededor de la mitad de las actividades de la industria petrolífera internacional en la exploración marina están concentradas en la plataforma submarina continental de Gran Bretaña.

La experiencia adquirida por la industria petrolífera en sus operaciones en el Mar del Norte ha demostrado que todo ahorro logrado por medios de las innovaciones técnicas ha sido o mas que contrarrestado por los gastos ocasionados por problemas imprevistos.

Luego el boletín expone uno de los muchos ejemplos que demustran el resultado de lo señalado, acrecentando la inflación.

Desde un principio —puntualiza— se pudo comprobar que la explotación de los yacimientos petrolíferos del Mar del Norte presentarían problemas completamente nuevos por el efecto combinado de la profundidad de las aguas, la distancia desde la tierra y las condiciones climatológicas extremas. A fines de 1968 se creía que en gran medida se habían superado los problemas de exploración en estas zonas. En esa fecha se estimaba que el costo de una plataforma fija de producción instalada en 165 metros de agua en unos 10 a 29 millones de libras esterlinas. El presupuesto actual para una plataforma similar sería de unos 300 a 400 millones de libras esterlinas, según su capacidad y otros factores técnicos. A pesar de estos costos evadisimos, el petróleo del Mar del Norte se considera hoy dentro de la categoría de costo medio.

Consecuencia inevitable, si nos trasladamos a ambientes aún más difíciles es que, a medida que se incrementan las dificultades, se alarga también el periodo entre la inversión y el rendimiento de los beneficios. Enormes cantidades de dineros están en juego durante muchos años.

Otras fuentes de energía

Al analizar el panorama en otras fuentes de energía, la publicación consigna que hoy el carbón es barato, especialmente en los Estados Uñidos, donde se espera que tenga un gran desarrollo.

El carbón que se importa en Europa Occidental es un 45% más barato que el fuell, en cambio el carbón que se produce en Europa Occidental es considerablemente más caro. En parte por razones geológicas. Hay perspectivas de un gran desarrollo en el comercio internacional entre los principales paises productores y la Europa Occidental. Los proyectos para la exportación varían enormemente.

Es posible que en Estados Unidos donde las existencias locales de gas llegará a escasear a finales de siglo, cobre importancia la conversión del carbón en gas de alto valor calorífero. A más largo plazo también será importante la licuación, pero este proceso será aún más caro.

En cuanto al gas natural licuado, señala que los volúmenes actuales son pequeños pero aumentan con celeridad. Y sobre la energía nuclear el boletín que es perfectamente explotable comercialmente pero el monto de fabricación del número necesario de reactores será enorme. Aún bajo la óptica de una estimación de bajo crecimiento, sólo los Estados Unidos no necesitarán unas 100 centrales nucleares adicionales, además de las 60 que están actualmente en rendimiento y de las 90 ya proyectadas o en fase de construcción.

El que se terminen estas últimas sin que sufran largas demoras es bastante dudoso. Una central nuclear de 1.000 MW que produzca energía eléctrica de unos 10.000 b/dep. supondría una inversión de unos 1.200 millones de dólares. La relación de tres a uno entre el consumo de carburante y la producción de energía eléctrica significa, sin embargo, que se ahorrarían unos 30.000 barriles diarios de fuel oil que en otras circunstancias se utilizarían en una central eléctrica convencional alimentada por petróleo.

De las otras fuentes alternativas de energía —agrega— se han realizado ya proyectos hidroeléctricos en la mayor parte de las zonas de los países desarrollados donde las condiciones son favorables, pero aún existe cierta capacidad no explotada en los países en vía de desarrollo. Los costos de las demás alternativas —solar, del viento, de las mareas y otras— son muy elevadas excepto en condiciones excepcionalmente favorables. Sólo llegarán a tener importancia si se resuelve el problema del almacenamiento barato.

Los grandes proyectos para la explotación de nuevas fuentes de energía no sólo tienen en común el ser mucho más costosos, les ocurre, además, que todos requieren un largo periodo entre la inversión y el rendimiento antes de llegar a aportar algo. Lo mismo sucede con los proyectos para el ahorro de energía antes de que lleguen a influir de modo sustancial en la demanda general. Por consiguiente, es ahora cuando se necesita una inteligente política energética a largo plazo que permita pasar de las fuentes de energía de bajo costo a las de más alto costo sin tropiezos y sin que nos encontremos a corto plazo con serias dificultades para asegurar el suministro.

Inversiones mundiales

Posteriormente la publicación consigna que el total mundial de las inversiones de capital hechas por la industria petrolífera ascendió a 61.600 millones de dólares en 1977. En la última década las inversiones hechas por el concepto de producción han superado con mucho a las hechas con otros fines, alcanzando una cifra de 32.500 millones de dólares en 1977.

A nivel mundial pasaron de un 38 % del total de 1967 a un 53 % en 1977. La causa de este aumento fue la búsqueda de petróleo y de gas en zonas más difíciles y más caras. A causa de la mayor atención prestada al uso del gas la inversión destinada a los licuados de gas natural y a las instalaciones casi se duplicaron en 1976 y 1977.

El inmenso volumen de las necesidades de capital y la naturaleza de la inversión, han obligado a la industria petrolífera a depender de sus propias operaciones para gencrar la mayor parte del capital necesario y esta situación continuará. Sin embargo la financiación procedente de fuera de la industria ha experimentado un crecimiento importante.

Los beneficios de la industria petrolífera no sólo deben mantener el mismo ritmo que las necesidades de inversión, sino también ser de una cuantía que mantenga la confianza de las fuentes de financiación ajenas a la propia industria. Estos factores son los que en gran medida han determinado la trayectoria de la industria contribuyendo a satisfacer las necesidades energéticas mundiales a través de los años.

Conclusión

Durante dos generaciones el consumo de energía en el mundo se ha duplicado cada diez años y el petróleo y el gas natural han hecho frente a casi la totalidad de esta demanda. La industria petrolífera privada ha podido lograr este resultado a base de una vasta operación de "reciclaje" —un movimiento de beneficios procedentes de anteriores inversiones (complementados por préstamos) a nuevas inversiones: línea de actuación constante de la que dependen la continuidad del suministro de energía.

El precio que paga el consumidor por la energía que compra se compone, hoy en día, en gran parte de impuestos y pagos a los gobiernos. Del margen de beneficios que queda, una vez que se han pagado los costos de la industria —concluye— la mayor parte se convierte en inversión que se hace con el fin de asegurar los suministros del mañana.

JOSE Y DOMINGO B. SELLA

Tiburcio Benegas 776 — Martilleros Públicos — Teléfono 247447 - Ciudad

Orden: Estudio Jurídico, T. Metalúrgico, Fca. de Muebles y Consignatarios varios.

GRAN REMATE SIN BASE

En Calle TIBURCIO BENEGAS 776 — CIUDAD

3 Equipos aire acondicionado de 2.950 y 6.000 frigorias nuevos. 8 Heladeras nuevas y usadas Columbia, Longvie, Doverman, Siam, etc. Gran araña Imperio. 10 Televisores Philips, Philco, Doverman, etc. 3 Máq. Escribir Olivetti, Royal y de sumar. Máq. coser Necchi, Naumann, etc. - Gran estantería metálica. Soldadora eléctrica 180 amp. y otra 150 Amp. Banco c|morsa. Compresor chico. Radios grabadores. Car stéreos. Calefones Termo Simplex nuevo y otro instantáneo. 4 Lavarropas. 5 Cocinas. Heladera comercial 4 puertas. Manteles importados. Tarraja. Carpa p|8 personas. 2 pianos 88 notas, importado. Carrito hidráulico. Metegol. 5 escaleras. Bicicletas niño, dama y caballeros. Gobelinos. Turbos. Ventiladores. Colchones. Enceradoras. Juegos de jardín hierro hamaca Guitarra. Gobelinos. Art. Sanitarios. Frazadas. 170 platos. Máquina combinada c|motor completa, nueva Gato hidráulico.

MUEBLES: 20 juegos dormitorios nuevos y usados Luis XVI, Colonial, esquineros con módulos, Platinum, Español con y sin ropero y 5 dormitorios más para niños. 18 Juegos comedores nuevos y usados, Español, modernos con 4 módulos independientes, Escandinavos, Americanos, Nerolite, etc. 10 finos modulares. Juego sala Colonial. 4 juegos de living nuevos. Hamaca Windsor. Roperos grandes y chicos. Camas de 1 y 2½ plazas. Mesas de luz. Cómodas. Escritorios metálico y de madera. Ficheros metálicos. Vitrina c|cajonera. Sillas tapizadas y otras cromadas. Mesas de todo tipo. 15 Aparadores cocina. Mesas todo tipo. Puertas. Ventanas. Cuchetas y todo cuanto se encuentra en nuestra Casa de Remates.

MAÑANA 8 Horas - "SU CASA DE REMATES" lo invita a la Exposición de esta Gran Subasta HOY de 9 a 12 y de 16 a 20 horas

26|1|F|70111|26|1

NIHUIL MOTOR

S.A.C.A.F.I.

MERCEDES BENZ L 1114/48	**75**
Chasis solo - $ 59.000.000	
MERCEDES BENZ L 1114/42	**74**
Chasis solo - $ 56.000.000	
MERCEDES BENZ L 1114/48	**73**
Chasis solo - $ 54.000.000	
MERCEDES BENZ L 1114/48	**71**
Chasis solo - $ 51.000.000	
MERCEDES BENZ L 911/42	**69**
Chasis solo c/cab. dorm. $ 35.000.000	
MERCEDES BENZ L 608/D/350	**72**
Chasis c/carroc. rutera - $ 45.000.000	
DODGE DP - 800	**75**
Carrocería rutera - $ 58.000.000	
CHEVROLET C - 60	**69**
Chasis solo, mec. 1114/71 - $ 41.000.000	
Chasis c/caja veloc. chapa - $ 47.000.000	
FORD F - 600	**64**
Carrocería y Volquete $ 25.000.000	

PLANES DE PAGO A CONVENIR

Recibimos documentos de uva/vino y certif. D.P.F

NIHUIL MOTOR S.A.C.A.F.I.

AV. BANDERA DE LOS ANDES 5368 - V. NUEVA - GUAYMALLEN - MENDOZA - TELEFS. 263608 - 263614

FELIX MARIN

MARTILLERO PUBLICO — MATRICULA 1031 — TELEFONO 257900 — MENDOZA

Orden: Residencial y Bar, Flia. Diego B. por cambio de residencia. Depósito de Muebles nuevos y usados; Fábrica de muebles; Art. del Hogar y Rodado.

GRAN REMATE SIN BASE

HOY Sábado 18 Horas - Mañana Domingo 9 Horas

DETALLE: Heladera vitrina mostrador de 2 puertas y familiar eléctricas y a kerosene. Turbos ventiladores. Lavarropas a paleta y de turbinas semiautomáticos n/y usados. Televisores. Piano alemán de 88 notas. Radios combinado de mueble, tocadiscos Winco, radios y radios combinados a transistores dual. Cocinas a gas de 2, 3 y 4 quemadores. Calefones enlozado a leña y de gota a kerosene. Parrilla rodante y churrasquera comercial a gas de 8 quemadores. Bicicletas plegables de paseo y de ½ carrera, p/damas, caballeros y niños n/y usadas. Karting. Mesas y 150 sillas apilables p/bar. Estanterías, mostradores, mostrador vitrina metálicos. Balanza de 2 platos, báscula baúl de 500 kilos. Escritorios, bibliotecas, armarios, módulos y estanterías metálicas. Máquinas de escribir. Alfombra importada de 3 x 2 metros. Arañas y apliques en bronce antiguos y modernas. Espejos. Cuadros. Juegos: de cubiertos en acero inoxidable importado de 49 y 101 piezas, de vajillas en semi porcelana americana p/6 y 12 personas, de trinchar. Ollas a presión. Licuadoras. Planchas eléctricas automáticas. Carpas Alpina p/6 personas, catres desarmables, sillones plegables, lámparas y calentadores a gas. Colchones y almohadas en todas las medidas, pullman y en polispuma. Juegos de jardín de 5 piezas en hierro forjado y en mimbre. Portón metálico de 3,10 x 2,30 de alto. 40 chapas canaleta de 3,05

Y EN MUEBLES: 15 juegos de dormitorios de 4 y 5 piezas n/y usados de estilo colonial español, americano, escandinavo y modernos. Roperos grandes y chicos. Camas en todas las medidas y estilo y otras de bronce,, codas toilettes, mesas de luz y cuchetas de madera. 19 juegos de comedor de 7, 8 y 9 piezas de estilo francés, americano, escandinavo y moderno con modular. Aparadores, vienés, chipendale y americanos. Modulares americanos y colonial español. Alacenas de 1,25 x 0,60. Mesas: extensibles, redondas óvalas, hexagonal, libros, rectangulares, comunes y con base cromada y otras de madera n/y usadas. Sillas cromadas, apilables, escandinavas, coloniales y otras de madera n/y usadas. Juegos de living de 3 piezas en fino tapizado de estilo colonial español, cordobés, corrugado y americano con diván cama y juego de sala de 4 piezas n/y usados.

VISITE EXPOSICION EN HORARIO DE COMERCIO

Avenida SAN MARTIN 3071-77 - TELEFONO 257900 - CIUDAD

26|1|C|156|26|1

IMPORTANTE EMPRESA

NECESITA

AUXILIAR ADMINISTRATIVO PERITO/A MERCANTIL

Dirigirse por carta a Poste Restante
Diario LOS ANDES (M.H.B. - 14)

26|1|F|70149|27|1

GALLINAS

Coloradas 3x $ 10.000

POLLOS VIVOS $ 3.500 Kg.

Lechones, chivitos, patos, conejos, vivos y faenados. Huevos frescos de nuestras granjas propias. Ventas por Mayor y Menor. Nievas, Lisandro Moyano 2213 - El Plumerillo - Las Heras (Mza.)

26|1|F|70202|26|1

ALQUILO EN TUNUYAN

Casa en el centro de Tunuyán, alquilo por la temporada. Pago alquiler adelantado. Propuestas:

TELEFONO 2062
de Tunuyán
o 259835 de Mendoza

26|1|F|70110|26|1

VICIA SATIVA INOCULANTES

El mejor precio y calidad de plaza

- CEBADA NEGRA - CEBADA BLANCA
- AVENA $ 260 EL KG.
- SEMILLAS DE ALFALFA NACIONALES E IMPORTADAS

RESERVA DE STOCK CON PRECIO ASEGURADO — **FINANCIACION**

JUAN F. LOPEZ

Godoy Cruz 5033 - V. Nueva - Mza. Tel. 260791

VIAJANTE ZONA ESTE

PARA IMPORTANTE INDUSTRIA GRAFICA

SUELDO - COMISIONES - VIATICOS - Preferentemente vinculado a Bodegas e Industrias, puede ser MEDIO DIA, escribir citando teléfono e indicar referencias y pretensiones a Poste Restante D. L. (30) - Diario LOS ANDES

26|F|70096|26|1

GUIA PROFESIONAL

MEDICOS

Dr. JORGE ABEL JOFRE GUTIERREZ
Primitivo de la Reta 522. Dpto. E. Pta. Baja. Mza. Pedir turno. Teléfono 245542.
27|1|C|123|27|1

Dr. OSCAR E. CAMINOS
Clínica Médica. Geriatría. Enfermedades de la vejez. Mutuales. Turnos: 257586 11 - 12.30 y 17 - 21 hs. Las Heras 174, P. B. Dpto. 2 - Ciudad. 24|3|F|Pte.

Dr. ANGEL C. NAVARRO
Cirugía Atiende Lunes, Miércoles y Viernes de 17 a 20 hs. Reserve turno. Alpatacal 2755 - Tel. 233987
5|9|F|1140|Pte.

APARATO DIGESTIVO

Dr. FICARRA MARTIN
Gastroenterología (Aparato Digestivo). De lunes a viernes, de 16 a 21 hs. Turnos Tel. 241960-240111. - Colón 666, Ciudad. 9|3|F|67100|Pte.

Dr. MARCOS SEVILLA
Hemorroides - Ulcera varicosa. - Avda. Colón 352 1º Piso "A". Tel. 248617. - Se atienden mutuales.
9|10|F|52023|Pte.|A

OBESIDAD

DOCTOR
Francisco Moya
Atenderá del 3 al 21 de febrero de 1980. - Solicitar turno
MONTEVIDEO 444. TEL. 290481
19|1|F|68549|21|2

Dr. JOSE N. MALAH
GINECOLOGIA Y OBSTETRICIA
Necochea 292. Ciudad. Tel. 216006
218766 - Pedir turno - Mutuales
4|10|F|23766|Pte.

Dr. MARIO R. LEVIN
CENTRO MEDICO
San Martín 1464, Godoy Cruz. Tel. 228171. De 10 a 12 y 15.30 a 20.30 hs. - Mutuales.
15|1|F|67726|Pte.

VARICES

Dr. ALBERTO SEVILLA
Avda. Colón 352. Primer Piso "A". Tel. 290006 - 248617. Se atienden mutualizados. Atención continuada de 8 a 20 horas.
10|1|F|Pte-A

VIAS URINARIAS

ALBERTO PABLO CORICA
CLINICA Y CIRUGIA
Vías urinarias - San Martín 709, 2º Piso. Teléfono 241996.
20|9|F|75888|Pte.

Dr. ALBERTO D. BEKERMAN
UROLOGO
9 de Julio 1189 - 2º Piso - Dpto. 15
Turnos: 231915 - 247445
20|4|F|62534|Pte.

Dr. IGNACIO J. ROMEO
Clínica y cirugía, vías urinarias. Diariamente de 18 a 20. República de Siria 325, Mendoza. Teléfono 292220. 8|5|F|81554|Pte.

Dr. DANTE O. V. GIUNTA
VIAS URINARIAS
Sáenz Peña 1464, G. Cruz. Turnos Mutuales 231070 - 221406
4|1|C|949|4|2

CLINICA DE RIÑON Y VIAS URINARIAS
Dras. Rosello - Piulats. - Doctores Montero - Tutor - Avila - Palacio
Colón 532 - Teléfono 249839.
24|11|F|651116|Pte

ENDOCRINOLOGIA

RICARDO W. ESTRELLA
Medicina interna. Hormona. Nutrición - Niños. Adolescentes. - Adultos. Necochea Nº 292 - Teléf.: 216006 - 218766. Turnos. Mutuales Turnos 9 a 12 y 15 a 20 horas.
18|10|F|54472|Pte.

ODONTOLOGIA

Dr. ALFREDO NAFISSI
Odontología General - Rayos X. Entre Ríos 208 - Ciudad - Turnos: 228068.
25|10|F|55981|Pte.

CARDIOLOGIA

EN LUJAN
ENF. DEL CORAZON
ELECTROCARDIOGRAMAS
Dr. ALBERTO N. CORREA
Mutuales - Particulares
(Y. P. F - PAMI, etc.)
Córdoba 222 - Tel. 980325
5|1|F|65559|27|1|A

GERIATRIA

Carlos Federico Wittenstein
Doctor en Medicina
Cardiovasculares - Sexuales - Atención Mutuales - Fisioterapia
9 de Julio 1050. Tel. 250196-241527
15|1|F|67873|Pte.

ESPECIALISTAS DE LA PIEL

Dr. ALBERTO J. GRINBERG
Enfermedades de la Piel, Alergia dermatología - Nueva dirección Las Heras 170, Ciudad. Planta baja Dpto. 2. Turnos: Tel. 257586.
F|Pte.

Dr. RAUL FASCETO
ENFERMEDADES DE LA PIEL
Av. España 866 - Teléfono 244133.
13|2|F|80215|Pte.|A

TRAUMATOLOGIA

CLINICA DE TRAUMATOLOGIA
Cirugía - Radiología General Electrocardiografía - Horario 7 a 21. Turnos. Análisis Clínicos Av. España 580, Mza., Teléf. 242849. Turnos urgencia - Mutualidades 27|11|F|65865|Pte.

REUMATISMO

Dr. JULIO F. SANCHEZ
Reumatología, ortopedia, traumatología y fisioterapia. - Rivadavia Nº 141. Teléfono 291994.
6|11|F|59481|Pte.

CENTRO REUMATOLOGIA
Mutuales. - Infanta Mercedes de San Martín 56, 4º piso (atrás Correo Central). - 240917. - Turnos tarde. 16|5|F|43148|Pte.

Dr. OSVALDO BIELLER VIOTTI
Reumatología - Lunes a viernes, 17 a 20 hs. Miércoles, 16 a 20 hs. Espejo 598, Planta baja. Tel. 218197
F|Pte.|A.

ESPECIALISTAS EN SEÑORAS

DOCTORA
MARTA GONZALEZ IÑESTA
GINECOLOGIA - OBSTETRICIA
COLPOSCOPIA - PAPANICOLAU
Catamarca 83 - Dpto. 36, 3º Teléf. 291982. - Turnos: de 15 a 20
19|10|F|4628|Pte.

Dr. ELIAS GASSIBE
Jefe Serv. Ginecología H. E. Civit, Señoras, Esterilidad matrimonial, Criocirugía y Laparoscopía Ginecológicas. - San Martín 1073, Tel. 220085 - Godoy Cruz.
27|7|F|53300|Pte.|A.

HUESOS

INSTITUTO CUYANO DE ORTOPEDIA Y TRAUMATOLOGIA
DOCTORES: ARAGONA V. - BAZZANA S. - LOPEZ BARZOLA L. PONT LEZICA D. - RODRIGUEZ J. - SADLER A. - SALAS E.
Kinesiología y Radiología
Atención permanente - Mutuales. Tel. 246935 - Radiollamado 241 - Pedir turnos - Rivadavia 430 Planta Baja - Depto. 1.
16|11|F|62500|Pte.

GARGANTA NARIZ Y OIDO

Dr. LUIS E. MONETTI
Garganta, nariz, oídos. De 9 a 13 y de 18 a 21 diariamente. Particulares y mutuales. Necochea 292 Tels. 218766 - 216006.
6|2|F|54032|Pte.

— EN LUJAN —
Dr. EDUARDO BERNAL
NARIZ - GARGANTA Y OIDO
Turnos: T. 980746. Sáenz Peña 517
8|1|F|66244|6|2

GARGANTA - NARIZ - OIDOS
Dr. CORRALES
Solicitar turno horas de la tarde GUTIERREZ 789 - 1º - Dpto. 5
TELEFONOS 257715 - 249447.
26|1|F|70106|Pte.

CIRUGIA ESTETICA

CIRUGIA PLASTICA Y QUEMADOS
Dr. J. SANANES
Cirugía estética plástica y reparadora. Quemados. P. S. Palacios 1260. Teléfono 251391. 7|12|Pte

DOCTOR
CARLOS MIRA BLANCO
Cirugía Estética (y Plástica Reconstructiva Mamaria)
Turnos. Teléfono 249842. Sarmiento 776 P.B. de 16 a 20 hs. En San Juan. Tel. 22822.
F-Pte

Dr. ENRIQUE VELASCO
Cirugía estética, plástica, reparadora. Lunes, miércoles y viernes, de 17 a 19 hs. Paso de los Andes 1196. Turnos: Teléfono 230901.
24|5|F|Pte.|A

OCULISTAS

CLINICA de OJOS
Atendida por los Doctores:
Aguinaga - Aguinaga (h.) Dale - Guerrero - Gerzon Lange - Livellara - Marchevsky - Pena - Stone - Zeolite.
Consultorio continuado de 8 a 21 horas. Guardias permanentes. Atención de particulares, mutualizados y obras sociales.
AVENIDA ESPAÑA 888
TELEFONO 248356
29|9|F|Pte.

DOCTOR
LUIS F. AGUINAGA (h.)
28 - I - 80: SAN MARTIN 1432.
MEDICO OFTALMOLOGO
Nuevo domicilio a partir del 2º PISO - CIUDAD.
4|1|F|65299|Pte.

Dr. JAVIER C. ODORIZ
Dr. ALFREDO STONE
Dr. CARLOS I. ZEOLITE
MEDICOS OFTALMOLOGOS
Clínica y cirugía de ojos
Colón 634, 1º D. Teléfono 291216
18|7|F|33814|Pte.

INSTITUTO DE OFTALMOLOGIA
Dras. Moreno de Mulet y Santamarina de Fernández. Dr. Abraham. 9 de Julio 2142. Tel. 253032. Turnos. 23|10|F|55543|Pte.

Dr. M. MARCHEVSKY
MEDICO OCULISTA
Consultas de 11.30 a 12.30 y de 16.30 a 20.30 horas. Rioja 1130. Teléfono 247996. 12|10|F|Pte.

INSTITUTO ZALDIVAR
Dr. Zaldivar - Dra. Mistell
Avda. Emilio Civit 685 - Ciudad
Teléfonos: 257000 - 257100. Pte.

DOCTORA
O. BRUGNOLI DE PAGANO
Médica oculista. - Particulares y mutuales. Gutiérrez 672. Ciudad. Teléfono 250482
15|12|F|61129|Pte.

CENTRO OFTALMOLOGICO
Guarnieri - Labat - Segarra
MITRE 565 - Turnos: 240668
22|1|F|69278|Pte.

PARTERAS

DELIA MASCAREÑO DE GOMEZ
OBSTETRICA NACIONAL
Pedir turno. Pellegrini 945. Godoy Cruz. Tel. 270422. 24|10|F|Pte

CLARA LANDESMAN
PARTERA NACIONAL
Pedir turno. Torcuato Di Tella 351. Teléfono 228620. - Barrio Parque. Godoy Cruz.
26|1|F|70112|29|1

Avisos Clasificados

Compra y Venta de Propiedades

A-A- PROPIETARIOS compramos casas, departamentos, lotes, pedidos urgentes. Nicolás Avellaneda 125. 258543-251597. Godoy & Pelaia. 3|1|F|65123|Pte.

A - ESTRENAR Sexta, finísima una planta, $ 225.000.000 facilidades - 230730.
23|1|C|393|26|1

A - ESTRENAR Sexta Sección, particular, departamentos 1 - 2 dormitorios, carpintería cedro línea terminación. Paso de los Andes 2157 Ciudad.
25|1|C|802|26|1

A DUEÑO compro hoy mismo casa en 5ta., 6ª. Ciudad, G. Cruz, Dorrego hasta $ 90.000.000. Teléfono 244790.
25|1|C|885|26|1

A - LOTE 235 metros. 9 de Julio 2200, $ 56.000.000 - 230730.
26|1|F|70113|26|1

A - LOTE 200 m2. Villa San Agustín, $ 5.600.000. Patricias Mendocinas 958. Guaymallén.
26|1|C|016|27|1

ANTISISMICA céntrica, amplísima, impecable, 4 dormitorios, dep. servicio, cochera doble, etc. $ 300.000.000, contado 40%, saldo 6 trimestres. N. Ayellaneda 125, 258543 - 251597. Godoy & Pelaia.
24|1|F|69673|26|1

ATENCION. En Dorrego a cuadra calle Dorrego. Vendo casa mixta, chica, ideal matrimonio y 2 hijos, 2 dormitorios, comedor, cocina grande, patio, $ 30.000.000 contado, Zabala, Colón 283. Teléfono 244806. 24|1|F|69802|27|1

ANTISISMICA en Dorrego Bº Oficiales, 3 dormitorios, dependencias. Desocupada. - Total $ 72.000.000. Pellegrini 795. Godoy Cruz. - Tel. 271215.
25|1|F|70014|26|1

ANTISISMICA barrio Romairone, 3 dormitorios, gran living comedor de diario, cocina, lavandería, garaje, dep. servicios, churrasquera, amplio patio y jardín, $ 250.000.000. Ver y tratar: Pasaje Romairone 1770, G. Cruz.
26|1|C|993|27|1

ANTISISMICA 6ta. Sección, 3 dormitorios, amplio patio, piscina, garaje, $ 135.000.000. Otra impecable cerca Hospital Español, nueva, 3 dormitorios, dependencias servicio, amplio patio, pesos 180.000.000. Facilidades. Nicolás Avellaneda 125 - 258543 - 251597. Godoy & Pelaia.
26|1|F|70105|26|1

APURADO vendo mi casa. Azcuénaga 1551. Barrio Espejo. - Las Heras. 26|1|C|113|26|1

ATENCION particular, casa sobre calle Dorrego, 4 dormitorios, cocina, baño de lujo, living, lavandería, churrasquera, galería cerrada y patio, todos los servicios. Total $ 60.000.000. Anticipo $ 20.000.000. Saldo convenir. Se recibe vehículo. Tratar Allayme 767, San José.
26|1|F|70191|27|1

ANTISISMICA, divisible esquina salones, sin intermediario. Olascoaga 201. San José.
26|1|C|976|26|1

ANTISISMICA, particular vende, 3 dormitorios y demás con teléfono. Total 400 m2. Parquizados $ 40.000.000 y facilidades. Tratar en la misma Avellaneda 4152. Bermejo.
26|1|C|017|26|1

ANTIGUA habitable 6ta. lote 405 metros vendo como terreno 80.000.000, urgente. Tel. 255533.
26|1|T|4452|26|1

ANTISISMICA amplia Sexta Sección, todos servicios, teléfono, 3 dormitorios, dos baños, habitación servicio, living comedor, cocina comedor, garaje, jardín - $ 85.000.000. Carmona. 256498.
26|1|C|148|26|1

ANTISISMICA Categoría 2 plantas 4 dormitorios, sótano, Francisco de la Reta 209 - San José.
36|1|C|135|26|1

ANTISISMICA céntrica Tercera Sección, living comedor, cocina, comedor diario, dos baños, dos dormitorios amplios, todos servicios $ 60.000.000. Carmona. Tel. 256498. 26|1|C|148|26|1

ANTISISMICA céntrica, 2 dormitorios, cocina comedor, dos baños, frente parque $ 62.000.000. Teléfono 244228.
26|1|C|057|26|1

ANTISISMICA 4º oeste nueva. - Excelente estado, 2 dormitorios. 68.000.000. - 252604.
26|1|C|063|26|1

ANTISISMICA sobre General Paz, cerca Colón de Godoy Cruz, vendo linda casa, 2 dormitorios, comedor, garaje, habitación servicio, patio, fondo, con teléfono, total 95 millones, facilidades. - 221792. 26|1|F|13982|26|1

ANTISISMICA ciudad 4 dormitorios, teléfono, garaje 68.000.000, facilidades. Escucho oferta contado. Tel. 252604.
26|1|C|063|27|1

APURADISIMO, a estrenar, 5ta. Sección, 1 planta, 4 dormitorios, 2 cocheras, calefacción y aire acondicionado más estupendos detalles, valor estimativo pesos 500.000.000, hasta 20 meses, permuta, propietario, Pueyrredón 457 - Ciudad.
26|1|C|131|28|1

BARATO vendo carpeta cooperativa 4.500.000 - Tel 980780.
26|1|C|037|26|1

COMPRO a propietario casas, departamentos, lotes, para atender pedidos serios. N. Avellaneda 297. Tels. 259802 - 255251. Casa M. Baccarelli.
24|1|F|69778|28|1

COMPRO casa antisísmica o mixta, pago buen contado, operación inmediata. Entrevistas al teléfono 232021.
25|1|T|4433|27|1

COMPRO casa 3ª Sección o cambio por departamento. Teléfono 233085.
25|1|T|4431|26|1

CASA esquina Godoy Cruz, 155 metros2 terreno con 80 cubierto mixta "Regalo". Total pesos 22.000.000. Llaves N. Avellaneda 297 - 255251 - Casa M. Baccarelli.
25|1|F|69989|26|1

COMPRO casa o departamento modesto, Godoy Cruz, Guaymallén. Tel. 270603.
26|1|C|975|26|1

COMPRO casa o departamento en Capital Federal pago contado total escribir ubicación, comodidades y precio. Absoluta reserva. Sará (25) Poste Restante diario LOS ANDES.
26|1|C|53|27|1

COMPRO contado departamento 2 dormitorios, cochera y dependencias ofrecer 242557.
26|1|C|47|26|1

CASA amplia Sexta Sección como terreno muy habitable, techos de zinc, salón, 3 dormitorios, cocina comedor, estar, lavandería, baño, garaje, patio todos servicios $ 65.000.000 financiados. - Carmona. Tel. 256498.
26|1|C|148|26|1

COMPRO casa centro Las Heras, 3 ambientes, entrada auto, buen contado, San Martín 1645, Las Heras. Teléfono 256493.
26|1|C|148|27|1

CON $ 5.900.000 contado, resto convenir vendo departamento modesto, adobe en Guaymallén. - Bandera de los Andes 3505 - Guaymallén. Tel. 261435.
26|1|F|70226|27|1

COMPRO casa hasta 100.000.000 - Otras hasta 60.000.000 aptas plan Banco, Ruggiero - Tel. 270113.
26|1|C|50|26|1

CASA antisísmica nueva, de categoría, 3 dormitorios, amplias dependencias, garaje, en centro Rodeo de la Cruz $ 140.000.000. Teléfono 262053.
26|1|F|70210|26|1

CASA 4 años de construcción en Dorrego, 3 dormitorios, amplio patio, total $ 60.000.000. Teléfono 246691. 26|1|T|4467|26|1

CASA antisísmica céntrica, 200m2 cubiertos, 3 dormitorios, dependencias servicio, salón comercial. Total $ 250.000.000 con amplias facilidades, Tel. 262063.
26|1|F|70207|26|1

CASA californiana impecable - vendo Godoy Cruz - 3 dormitorios, gran living, dependencias servicios - Particular - Tel. 270713.
26|1|C|50|26|1

CHALET en construcción 200 m2. cubiertos, 900 m2. terreno forestado. Vendo urgente pesos 95.000.000, financiado. Los Alamos 268. Barrio Parque Drummond. - Luján.
26|1|F|70188|26|1

DEPARTAMENTOS 2, 3 dormitorios, Barrio Bombal $ 75.000.000. Vendo. 255923.
24|1|F|69848|26|1

DUEÑO vende urgente casa 5ta. Sección tres dormitorios, comedor, living, dos baños, cocina y lavadero. Cualquier oferta en la misma. Rodríguez 36. - Ciudad.
26|1|C|078|27|1

DEPARTAMENTO con frente Boulogne Sur Mer, Barrio Cano vendo. Funes. Teléfono 216988.
26|1|C|148|26|1

DEPARTAMENTO Godoy Cruz, estrenar próximamente, 3 dormitorios, amplias dependencias. Total $ 42.000.000 con $ 32.000.000 contado y saldo 6 años. Teléfono 262063. 26|1|F|70208|26|1

ESTRENAR 6ta. 2 dormitorios teléfono, jardín 220.000.000, terminó gusto comprador. Acepto permuta. 256533.
26|1|T|4451|26|1

EN 4ª SECCION vendo casa mixta, 3 dormitorios, todos los servicios, 300 mts. de terreno, 45.000.000 contado. Tratar Urquiza 84, Las Heras, teléfono 232021.
25|1|T|4432|27|1

EXCEPCIONAL lote esquina vendo. O'Higgins ex Las Cañas 610. Dorrego. Tel. 263506.
26|1|C|786|27|1

EN DORREGO casa chica en construcción - losa llena todos servicios. Tel. 240330.
26|1|C|025|26|1

¡¡**FINCA HERMOSA!!** a 12 Kms. del Centro, 17 Has. total, parral, espalderos, bodega en construcción, capacidad 600.000 litros, cañería riego subterráneo, 2 casas, tractor e implementos. Con producción: 3.500 quintales. Oportunidad: pesos 650.000.000. Permuto por finca 30 Has. en Lavalle o alrededores cercanos. Zabala, Colón 283, Teléfono 244806.
24|1|F|69801|27|1

FINCA 7 Has. colonia Bombal, 1½ tomate, 1½ cebolla, 2 de apio. Pozo electrificado. Casa de material. Oportunidad. Total $ 70.000.000. Pellegrini 793, Godoy Cruz. Tel. 271215.
25|1|F|70016|26|1

FINCA 26 Has. 8 viña, 10 pasto, derecho agua, sobre asfalto, dos casas, tractor, vendo, permuto, recibo casa, lote, vehículo. Bandera de los Andes 3505, Gllén.
26|1|F|70225|27|1

FINCA 8 Has., vendo total o fraccionada. Félix Suárez 884, Villa Nueva. Tel. 261828.
26|1|F|70219|27|1

FINCA 15 Has. 3 viña, 5 parral nuevo Pedro Jiménez, dos casas, pozo, derecho agua, vendo, permuto, recibo casa, vehículo, lote. Bandera de los Andes 3505 - Guaymallén. Tel. 261435.
26|1|F|70224|27|1

LOTE: Vende particular. Excelente ubicación a metros B. Bombal 270 metros2. 257277 - 244511
25|1|F|69936|26|1

LAS VEGAS, Potrerillos, dos lotes, hermosa ubicación, agua, luz, 30 mts. frente, total 750 m2. Precio $ 9.500.000. - Teléfono 221522.
25|1|C|864|26|1

LA PUNTILLA, Ugarte y Panamericana, terreno 4.400 metros2 con facilidades. Recibo permuta: N. Avellaneda 297. 255251 - Casa M. Baccarelli.
25|1|F|69988|26|1

MAIPU, vendo 3 Has. tierra, chacra con casa, pozo electrificado, reloj de baja, recibo camioneta Rastrojero 70. Barcala 347. Maipú.
26|1|C|712|26|1

PROPIETARIO vende departamento Cdad., 3 dormitorios, planta baja, patio, 62.000.000. 25 de Mayo 3136, Dpto. 2. Mza.
25|1|C|784|26|1

PARTICULAR vende antisísmica - Barrio Los Ceibos en San José, 3 dormitorios y demás $ 40.000.000 y facilidades - Tel. 263706.
26|1|C|017|26|1

SAN LUIS excepcional casa Avenida Quintana 331, dueño vende, visítese. 26|1|F|70203|26|1

TUPUNGATO, lote céntrico 350m2, líquido $ 500.000. Tel. 980282
26|1|F|70193|26|1

TERRENO Benegas 3.000 m2. - asfalto, luz, fuerza pesos 70.000.000. Teléf. 244228.
26|1|C|450|26|1

URGENTE vendo departamento, 2 dormitorios frente - Plaza España 75.000.000 - Tel. 242557.
26|1|C|047|26|1

VENDO carpeta Barrio Coviram en construcción, próxima entrega. - Teléf. 227009. 25|1|F|69951|26|1

VENDO terreno 4ª Sección, 1.330 m2. Tratar: Gdor. González Nº 442. Ciudad. 26|1|C|924|27|1

VENDO casa mixta 2 dormitorios, garaje, dependencias y departamento interno de material, 3 dormitorios y dependencias, ambos todos los servicios, pesos 32.000.000 y $ 37.000.000. Pescadores 831 casi esq. Ramírez. Ciudad. 10 a 12 y 18 a 20 hs.
26|1|C|874|26|1

VENDO carpeta en construcción, 1 Dpto. - Barrio La Fraternidad Odad. Tratar P. de los Andes 2278 Odad. 26|1|C|34|26|1

VENDO 1.200 m2 Potreros de Los Funes, tres cuadras Lagos, total: 5.000.000. Recibo coche. Pago diferencia. O'Higgins 1111 - G. Cruz. 26|1|C|081|26|1

VENDO 3 furgonetas Citroen 1969| 62 muy buen estado general ver y tratar: Paso de los Andes 1746.
26|1|C|083|27|1

5TA. SECCION, antisísmica, living, 1 dormitorio, baño, cocina, totalmente instalada con calefón, amplio patio, teléfono, entrada auto. Vendo contado $ 55.000.000. Tratar Morón 90 Ciudad.
25|1|F|69940|26|1

AAA - AL CONTADO compro autos, camionetas. San Martín 3522 Cdad. Tapicería.
25|1|C|873|28|1

A - $ 990.000 y facilidades, Renault Dauphine - Gordini, varios. Riccieri. - San Luis 540.
24|1|C|699|27|1

A DODGE 1500 72 muy bueno contado únicamente vendo - Paraguay 2845 - Cdad.
26|1|C|983|27|1

A - $ 11.900.000 cuno regalo hoy Fiat 600 1979 13.000 kilometros y Dodge 1.500 1973, ambos mendocinos. Corrientes 29 - Ciudad.
26|1|C|084|26|1

A TORINO 71 impecable con 6.000.000 entrego, saldo facilidades, permutaría. Olascoaga 1833, ciudad. 26|1|C|102|27|1

A BAJO precio vendo, permuto, Fiat 600 - 70; Renault 4 - L - 66, facilidades. - 9 de Julio 2734.
26|1|C|111|26|1

A - REPARTIDORES particular liquida furgón Estanciera 1964, impecable 3.500.000 y facilidades. Dorrego 1343, Dorrego.
26|1|C|148|25|1

A VENDO líquido motoneta Siam 150 de Lujo igual que 0 km. impecable. Lavalle 1062, San José, Mza. Flia. Pérez.
26|1|F|70213|27|1|D

A FIAT 1600 1971, Fiat 128 1973 y Fiat 1500, 1968 vendo. Pedro B. Palacios 1160, Costanera.
26|1|F|70222|26|1

A PEUGEOT 504, 1971, 404 1966-68, Fiat 600 1973, vendo. Pedro B. Palacios 1160. Costanera.
26|1|F|70221|26|1

A PARTICULAR vendo 4S modelo 70 buen estado 6.000.000 tratar Patricias Mendocinas 2340 - 2º P. Departamento 9 - Ciudad.
26|1|F|13995|27|1

APURADO vendo 4S-72 muy bueno. Correa Saa 318. Guaymallén.
33|1|C|460|26|1

AMI 8, 76, motor 0 km. buenísimo, Fiat 128, 77, 40.000 kms. reales de 1ª mano. Aceptaría permutas. Belgrano 853, ciudad.
26|1|C|694|26|1

AUTO UNION 1964. Permuto, financio. Patricias Mendocinas 2623 - Mza.
26|1|F|70160|27|1

AUTOMOVIL Fiat 600 - 72. Vendo, permuto, facilidades. - 9 de Julio 2734.
26|1|C|111|26|1

AUTOMOVIL Ford Fairlane 69, Vendo, permuto, facilidades. - 9 de Julio 2734.
26|1|C|111|26|1

AUTOMOVIL Fiat 1600 - 71, nuevo, vendo, permuto, facilidades. 9 de Julio 2734.
26|1|C|111|26|1

"AUTOMOVILES Triángulo", vende, permuta: Peugeot 404 - 75; Citroen 74; Falcon - 73, 70; Fiat 600 - 73, 67, 65; Fiat 1600 - 71, 1500 - 66; Chevy SS. 72; R - 6 70; Camioneta Chevrolet 71; Valiant 62; Jeep carrozado 65 0K. Bandera de los Andes, 4002. - Villa Nueva.
26|1|F|70200|26|1

AUTOMOVIL Chevy 230 - 72, nuevo, vendo, permuto, facilidades. 9 de Julio 2734.
26|1|C|111|26|1

AUTOMOVIL Honda Accord 0K. Vendo, permuto, facilidades. - 9 de Julio 2734.
26|1|C|111|26|1

AUTOMOVIL Falcon 1972. Vendo, permuto, financio. San Martín 67 Las Heras metros Coronel Díaz.
26|1|C|121|26|1

AUTOMOTORES vendo - permuto: Citroen 69-75. Rastrojero 74, 600-74. Dodge 1500-71, T4B-68 cúpula, Falcon 68 Multicarga 69, Morris 66, Pick-Up Chevrolet 66, lancha 4 personas Mercury 35 HP. financiación. Bandera los Andes 3505, Gllén.
26|1|F|70223|27|1

AMI 8, 1972, vendo urgente. Florencio Sánchez 231, Godoy Cruz.
26|1|F|70234|26|1

ACOPLADO Maldonado vendo, 3 ejes, 1979, baranda alta o permuto por acoplado vinero 20.000

Administrativa Dactilógrafa

Se requiere para desempeñarse en la Oficina de Facturación y Trámites (Gestoría).

SON REQUISITOS: Buena dactilografía - Conocimientos generales de oficina y capacidad de trato a clientes.

Excelente remuneración y posibilidades de progreso.

PRESENTAR NOTA RESEÑANDO ANTECEDENTES LABORALES Y PERSONALES EN:

AUTOGOM S. A.

JOSE VICENTE ZAPATA 345 - CIUDAD

HORARIO COMERCIO

25|1|F|69986|27|1

ANTISISMICA GODOY CRUZ

3 dormitorios y dependencias, cochera para 2|3 vehículos, patio amplio $ 75.000.000 con facilidades (Contado $ 70.000.000)

TELEFONO 271067

25|1|F|70028|26|1

TALLERES METALURGICOS MENDOZA S. R. L.

NECESITA

ALESADORES

Presentarse de 15 a 18 hs.

MORENO 607 - SAN JOSE - GLLEN. - TEL. 259875

26|1|F|70092|27|1

EXCELENTE NEGOCIO

Ventas a comprobar. - Calle Pellegrini ciudad. Despensa, fiambrería, sucursal panadería, lotería, quiniela (maquinarias completas) $ 18.000.000 Con facilidades. Recibo auto parte de pago.

TELEFONO 271067

25|1|F|70027|26|1

Importante Concesionaria de Automóviles

NECESITA EMPLEADA ADMINISTRATIVA

- Buena presencia.
- Dactilografía.
- Estudios secundarios completos.
- Experiencia anterior.

Dirigirse por carta a:
Poste Restante O. N. (25) - Diario LOS ANDES

24|1|F|69770|26|1

CASA AMPLIA

NECESITO ALQUILAR
Preferible con teléfono. Zona Gran Mendoza - Teléf. 250127
Horario comercio

26|1|C|031|28|1

TERRAZAS

Con problemas de filtraciones
IMPERMEABILIZAMOS
Sin sacar mosaicos
TELEFONO 251957

26|1|C|904|27|1

Personal Femenino y Masculino

Necesita Compañía Envasadora Argentina - Planta Arcanco

OFRECEMOS: Ingreso inmediato - Sueldo superior al convenio, horario corrido. - Horas extras.

Presentarse con documento en horario de 8 a 12 y 15 a 19. — JORGE NEWBERY 760 — Godoy Cruz

23|1|F|13970|26|1

SEÑOR TRANSPORTISTA O MECANICO

RECTIFICAMOS SU MOTOR M. BENZ 1112 - 1114 y Perkins con garantía. Consúltenos:

RECTIFICACIONES PACI

LAS HERAS Nº 1990 — SAN JOSE, MZA.

26|1|C|982|27|1

POR AUSENTARME VENDO

RENAULT 12 74

— 1ª mano —

FIAT 600 - 75

20 DE JUNIO 136 - GODOY CRUZ

26|1|C|972|27|1

LAVADERO

DESBARRE Y ENGRASE

AUTOMOVILES .. $ 6.300
CAMIONETAS ... $ 7.300

San Martín 2214 - Mendoza

18|1|F|66480|30|1|A

EN LUJAN COMPRO

TERRENO 300 m2. MINIMO - CENTRO COMERCIAL

Enviar ofertas a:
Poste Restante Nº 12 J. M. Diario LOS ANDES

25|1|F|69946|27|1

COMPRO

Camioneta Ford F - 100
Modelo 64 - 65 - 66 ó 67
SILVESTRE 120 - TUNUYAN
— TEL. 2285 —

25|1|F|69943|26|1

EN GODOY CRUZ COMPRO

TERRENO CENTRO COMERCIAL - 300 m2. MINIMO

Remitir ofertas a:
Poste Restante Nº 17 T. B. Diario LOS ANDES

25|1|F|69945|27|1

LANCHA

Paglietini con motor Mercury 50 H.P. Muy buen estado, con trailer $ 7.800.000 - Godoy Cruz 3677, Villa Nueva, Gllén.

25|1|F|70043|26|1

ADQUIERA HOY

Su Prefabricada Oportunidad Unica en Mza.

BAÑO — COCINA — COMEDOR
DORMITORIOS — AISLANTES
ELECTRICIDAD EMBUTIDA

Amplias Facilidades desde $ 390.000 el m² cubierto.

PLANES ESPECIALES PARA POTRERILLOS.

ATENDEMOS
SABADOS: TODO EL DIA
DOMINGOS: HASTA LAS 13 HS.

muebles RENACA s.r.l.

Videla Castillo 63 - LAS HERAS
FONO: 255175

TAUNUS 79

Automático, aire acondicionado, 2.300 Kms. $ 35.000.000.- Acepto permuta. - Cervantes 1825 - Benegas.

25|1|C|795|26|1

Fiat 600 - 1968

VENDO
MUY BUEN ESTADO
EMILIO JOFRE 340 - CDAD.

25|1|C|800|26|1

NECESITO ALQUILAR

GALPON O TINGLADO

Llamar a los teléfonos 249845 - 240403 - En horario de comercio.

26|1|C|899|27|1

TERRENO CENTRICO

Calle Patricias Mendocinas 400 m2. con 10.50 m. de frente Autorizado playa de estacionamiento. $ 160.000.000 con facilidades. - TELEFONO 271067.

25|1|F|70029|26|1

Balneario Cartagena

VENDO ACOGEDOR BUNGALOW

(90 Km de Santiago de Chile) 400 m2 terreno, edificados 120 m2, 3 dormitorios, 1 baño y toilette, cocina, 2 piezas de servicios, terraza, jardines, piscina, ent. de auto. US$ 16.000 o su equivalente en pesos.

Visitarlo: Calle ARICA 421 — Tratar oficina señor Pedro Cortes - Av. CARTAGENA 311 - CARTAGENA.

26|1|C|891|28|1

RESTAURANTE VENDO

Con propiedad o sólo Fondo Comercio. Sobre 2.200 m2 de terreno en importante ubicación. 400 m2 de superficie cubierta. - Acepto Permuta.

— $ 120.000.000 —

HECTOR E. ZABALA — Colón 283 — Tel. 244806

23|1|F|69536|28|1

ALQUILO

Local EXCLUSIVO para UNICA DISQUERIA en "VIA DEL SOL" - Mensuales: $ 350.000.

EMPERADOR INMOBILIARIA S.A.

Buenos Aires 58 — Mendoza

26|1|F|70180|27|1

Avisos Clasificados

(Viene de la Pág. anterior)

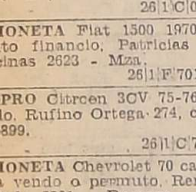

Compra y Venta de Automotores y Cubiertas

CITROEN 2CV 1970, 1962 vendo - permuto. Lavalle 333, ciudad.
26|1|C|148|27|1

CUPE Fiat Sport 125 - 1974 primer dueño, Seminueva..! Riccieri. - San Luis 540.
24|1|C|699|26|1

CIEN UNIDADES: Automóviles, Pick-Up, Jeeps, rurales, furgones, ómnibus, camiones: Volcadores, equipos, Tractores, lanchas, Gigantesca, única liquidación...! Permutas, facilidades. - Riccieri, San Luis 540.
24|1|C|699|27|1

CAMION Dodge 800 volcador vendo $ 38.000.000 total. Financio. Alpatacal 3380.
25|1|C|845|27|1

CITROEN 3 CV mod. 79, vendo. Muy buen precio. Tratar: Cuyo 1239. Bº Santa Ana, Gllén.
25|1|C|826|26|1

CAMIONETA Chevrolet 1974, vendo, permuto, Jujuy 537, 15 horas en adelante.
25|1|C|754|26|1

CITROEN 3CV 70 al contado vendo. Cabildo Abierto 1223 Godoy Cruz. De tarde.
26|1|F|13916|26|1

CAMION Mercedez Benz 57 Rutero vendo. Monoblock Unimev - T5 2do. "D".
26|1|C|085|27|1

CAMIONETA Fiat 1500 1970, permuto financio. Patricias Mendocinas 2623 - Mza.
26|1|F|70159|27|1

COMPRO Citroen 3CV 75-76, contado. Rufino Ortega 274, ciudad. 245899.
26|1|C|727|26|1

CAMIONETA Chevrolet 70 caja ancha vendo o permuto. Remedios Escalada 2901 - Dorrego.
26|1|F|14002|36|1

CITROEN Prestige 1976, permuto, financio 8.800.000. Juan XXIII 368 - Godoy Cruz.
26|1|F|14003|26|1

CITROEN 68 mendocino, permutaría. Paso de los Andes 1681 - G. Cruz.
26|1|F|14004|26|1

CITROEN 65 permuto por Mods. 68-69-70 - Bº Soeva Norte Manz. "O" C. "6" - Godoy Cruz.
26|1|C|15|27|1

COMPRO motor Chevrolet 230 - ó 250, en buen estado. - Tel. 233650.
26|1|C|988|27|1

CITROEN 3CV-70. Vendo. Victor Hugo 1746, San José Gllén -Sábado todo el día - Dom. hasta 13 hs.
26|1|C|970|26|1

CAMIONETA Chevrolet Apache 61 con cúpula. Remedios de San Martín 2289. - Ciudad.
26|1|C|108|27|1

CUPE Torino T.S. - 74, nueva. - Vendo, permuto, facilidades. 9 de Julio 2734.
26|1|C|111|26|1

CUPE Torino ZX 79; 3.; 3.000 Km. Vendo, permuto, facilidades. 9 de Julio 2734.
26|1|C|111|26|1

CITROEN 1969, impecable. Vendo, permuto, financio. San Martín 67. - Las Heras metros Coronel Díaz.
26|1|C|121|26|1

COMPRO Fiat 600 o 4S excelente estado, únicamente sábado 8 a 12 - Godoy Cruz 150 - Ciudad.
26|1|F|13937|26|1

COMPRO Automóvil, Pick Up - Mod. 66-76. Pago total efectivo - Perú 928.
26|1|C|127|26|1

CAMIONETA Ford F-100 - 6 cilindros 71 vendo - España 4546 Villa Nueva.
26|1|T|4460|27|1

CONTADO total 3.800.000 - Di-Tella 66 permutas, recibo motoneta - Tiburcio Benegas 789 Dpto. 3 Gllén.
26|1|F|70196|26|1

CHEVY SS - Mod. 72, único dueño, excelente. Vendo, permuto menor valor - Bra. de los Andes 4002, Villa Nueva.
26|1|F|70197|26|1

CHEVROLET Super Mod. 67 pesos 6.800.000. Urquiza 280 - Godoy Cruz.
26|1|F|13979|26|1

CHEVY - Mod. 73 - Av. Costanera Norte 2315 - San José
26|1|C|974|26|1

CHEVROLET C 10 modelo 1972 doble cabina vendo o permuto por automotor. Moyano 805 esq. Las Heras, San José - Guaymallén.
25|1|T|4423|26|1

DODGE 1500 - 1.8 modelo 1978, estado óptimo, vendo contado. Cayetano Silva 3091. Sexta Sección, teléfono 216266. Martillero.
24|1|C|634|26|1

DODGE 1500, 79 seminuevo vendo - permuto, menor precio. Amigorena 56, 3º piso, Dpto. 15.
26|1|C|100|26|1

DI TELLA 1962 estado general bueno vendo - permuto. Lavalle 333, ciudad.
25|1|C|148|27|1

DODGE 1500, 1975, hoy líquido particular. Dorrego 1343, Dorrego.
26|1|C|148|26|1

DODGE 1500 - Mod. 72 vendo o permuto - Santa Fe 548 - Cdad.
26|1|C|125|26|1

DODGE 1500 1.8 1979 superior, recibo menor valor. P. de los Andes 1681 - G. Cruz.
26|1|F|14005|26|1

DODGE 1500 - Mod. 75, lindo - vendo total 15.000.000 permuto, recibo plazo fijo, Necochea 770 - San José.
26|1|C|124|26|1|D

ESTANCIERA 1966, buen estado total $ 4.500.000, facilidades. Perú 928.
26|1|C|127|26|1

EQUIPO rutero Volvo 495, 62, semi de un eje Montenegro, líquido 28.000.000 - Con facilidades permutas. Maipú 674 - Ciudad. 259032.
25|1|T|4438|26|1

ESTANCIERA 61 buena 2.500.000 y cuotas. Paso de los Andes 1681 - Godoy Cruz.
25|1|C|138|27|1

ESTANCIERA excelente vendo, pintura, gomas, instalación eléctrica nuevas, facilidades. Ideal cacería, pesca, transporte escolar. José Ingenieros 111, Barrio Jardín, - Luzuriaga.
26|1|C|032|27|1

FIAT 600 1969 original, facilidades. San Martín 1364, Las Heras.
25|1|C|904|26|1

FIAT 1100, mod. 61, contado y facilidades, Alberdi 273, San José.
25|1|C|794|25|1

FIAT 600, 1970--1967, impecables vendo, permuto. Luzuriaga 1460, Dorrego.
25|1|C|753|27|1

FORD Falcon 69 $ 4.900.000 y facilidades O'Brien y Alberdi -
25|1|F|60084|27|1

FESTIVAL Camiones Mercedes Benz 312, cuatro unidades excepcionales. Liquidamos..! Riccieri. San Luis 540.
25|1|C|900|27|1

FORD F-100 6 cilindros $ 3.500.000 y facilidades O'Brien y Alberdi - Guaymallén.
35|1|F|60065|26|1

FIAT 600, urgente a la mejor oferta contado vendo, mod. 71. Ameghino 1645, Dpto. 2, Godoy Cruz.
26|1|C|035|26|1

FIAT 1500|64 impecable $ 5.650.000, Río Negro 2342, Pedro Molina.
26|1|C|042|26|1

FIAT 1600, Fiat 600 mod. 70, mod. 75 Av. Costanera Norte 2315, San José.
26|1|C|974|26|1

FIAT 128, 73, dueño vende pesos 10.500.000. Cangallo 2470, Cdad.
26|1|C|777|27|1

FIAT 125, 1974 para entendido 50.000 kms. único dueño flamante, acepto permuta. Maza 639, ciudad.
26|1|C|923|26|1

FIAT 600 impecable motor 0 km. $ 3.800.000, doy facilidades. - Ortiz 1030, Las Heras.
26|1|C|848|26|1

FALCON Lujo 1967, 5 cubiertas nuevas única, mano vendo - $ 9.500.000 - Pellegrini 1063, San José.
26|1|C|011|27|1

FIAT 1500 Familiar. Total contado $ 5.000.000. - Financiación. Dorrego 590 - Gllén.
26|-|C|999|27|1

FIAT 125 modelo 75 berlina, gran oportunidad $ 14.000.000. Pedro B. Palacios 820, frente a la terminal. - Teléfono 247975.
25|1|T|4456|26|1

FALCON Rural 1971 impecable 12.800.000, total. Paso de los Andes 1964, Ciudad.
26|1|C|0091|27|1

FIAT 600, 1969, bueno mendocino. San Martín 1640 Godoy Cruz.
26|1|C|090|26|1

FIAT 125, 73 perfecto estado vendo - permuto. Amigrena 56, 3º piso, Dpto. 15.
26|1|C|100|26|1

FIAT 128 - 74 impecable, recibo menor valor. P. de los Andes 1681 - G. Cruz.
26|1|F|14007|26|1

FORD Falcon 1974 urgente vendo 19.800.000. Balcarce 1123, Bº Aeronáutico, Las Heras. Teléfono 231390.
26|1|C|097|27|1

FIAT 1600 mod. 71 part. impecable. 9 de Julio 3384, ciudad.
26|1|C|094|27|1

FIAT 128 - 73. Impecable estado, 57.000 Km. Contado y facilidades, recibiría menor. Tucumán 591. - Ciudad.
26|1|C|106|27|1

FIAT 128 1972, 1974 impecable vendo - permuto. Santa Fe 747. Ciudad.
26|1|C|148|26|1

FIAT 600, 1975, 1973 impecables, vendo - permuto. Santa Fe 747, ciudad.
26|1|C|148|26|1

FIAT 600, 1969, 1968, 1966, 1958, vendo - permuto. Lavalle 333, ciudad.
26|1|C|148|27|1

FORD Taunus G.X.L. 1976 estado original vendo. Lavalle 333, - Ciudad.
26|1|C|148|27|1

PARTICULAR vendo Jeep Ika, modelo 61, carrozado en buen estado, precio 4.500.000, recibo permuta. 20 de Setiembre 307, Luján.
26|1|C|779|26|1

PEUGEOT G. P. mod. 76, Av. Costanera Norte 2315, San José.
26|1|C|974|26|1

PEUGEOT Grand Prix 1974, 504, 1971 vendo. Damián Hudson 253.
26|1|C|148|26|1

PEUGEOT 504 SES 1978, 13.000 kms. impecable. Unica mano, recibo menor, financio. Avellaneda 588, Cdad. De tarde.
26|1|F|70094|26|1

PEUGEOT 504 XL 1975, vendo, permuto, financio. Avenida Colón 436, Mendoza. Atención hoy de mañana.
26|F|70091|26|1

PRECIOSO Fiat 600 R 1973. Permuto, financio. Patricias Mendocinas 2623 - Mza.
25|1|F|70163|27|1

PARTICULAR vende Estanciera 62, buen estado, cubiertas flamantes. Tel. 231049.
26|1|C|099|26|1

PEUGEOT 404, 1970 buen estado, vendo - permuto. Lavalle 333, ciudad.
26|1|C|148|27|1

PARTICULAR, vende Rural Rambler 1968 Pat. 1969 55000 Km. reales impecable. San Martín 253 - Godoy Cruz.
26|1|F|14009|26|1

PARTICULAR vende Dodge Polara modelo 70 y Rambler 65. Luis María Drago 179 - Godoy Cruz.
26|1|F|14010|27|1

PARTICULAR Fiat 1600 - Mod. 71 recibo, menor valor. 6 de Setiembre 419 - Las Heras, teléfono 230736.
26|1|T|4455|27|1

PEUGEOT vendo 404. Mod. 68 - Luis María Drago 465 - Godoy Cruz.
26|1|T|4448|27|1

PARTICULAR vende Ami 8-74 impecable. Dorrego 1343, Dorrego.
26|1|C|148|26|1

RAMBLER, mod. 64, recién pintado. Vendo únicamente contado $ 3.900.000 - Godoy Cruz 2137, San José. Horario comercio.
25|1|C|751|26|1

RAMBLER 66 vendo primera oferta, Martínez de Rosa 1985, Departamento F.
26|1|C|906|26|1

RURAL Fiat mod. 69, Av. Costanera Norte 2315, San José.
26|1|C|974|26|1

RENAULT 4S modelo 1972. Impecable estado. Vendo a primera oferta contado. Alte. Brown 1774 G. Cruz.
26|1|C|075|27|1

RURAL Ford Falcon 1971. Permuto. financio. Patricias Mendocinas 2623 - Mza.
26|1|F|70164|27|1

RURAL Falcon mod. 78, recibo permutas. Av. Costanera Norte 2315, San José.
26|1|C|974|26|1

RASTROJEROS 1976, impecables, ocasión $ 14.000.000. Necochea 1198. - San José.
26|1|C|114|26|1

RENAULT motor reparado 2.700.000 facilidades. Paso de los Andes 1515, Godoy Cruz.
26|1|F|70216|26|1

RASTROJERO 1974 con cúpula vendo. Pedro B. Palacios 1160. - Costanera.
26|1|F|70220|26|1

RURAL Fiat 1500, 1969 impecable vendo - permuto. Santa Fe 747, ciudad.
26|1|C|148|26|1

RENAULT 6 1973 única mano, mendocino. Recibo menor. Paso de los Andes 1681 - G. Cruz.
26|1|F|14006|26|1

RASTROJERO - Mod. 59, lindo, vendo total 3.950.000 - Recibo plazo fijo. Necochea 770. - San José.
26|1|C|124|26|1

RENAULT 4 L - Mod. 65, buen estado. Total 3.400.000 facilidades. Perú 928.
26|1|C|127|26|1

RASTROJERO Diesel 1974 impecable, vendo, permuto. Don Bosco 99 C.
26|1|C|136|26|1

RASTROJERO 1955, motor desarmado vendo total. 2.000.000, recibo plazo fijo - Necochea 770 San José.
26|1|C|124|26|1|D

RASTROJERO 1968 lindo, vendo total 7.800.000. Permuto, recibo plazo fijo - Necochea 770 - San José.
26|1|C|124|26|1|D

RASTROJERO 1975 impecable, motor, cubiertas nuevas - $ 13.000.000 Pringles 2377 - Gllén.
26|F|70199|26|1

RENAULT Break - Mod. 74, gran oferta, líquido. O'Brien y Alberdi - Gllén.
26|1|F|70177|26|1

RAMBLER rural 1969 caja cuarta AZF flamante vendo - permuto. Santa Fe 747, ciudad.
26|1|C|148|26|1

ROYAL Enfiel, motor rectificado y Siam TV 175 $ 1.400.000 muy buena. Lavalle 327, Sr. Fili. - ciudad.
26|1|C|930|27|1

SIAMBRETTA 175, Gilera 200 Gina vendo. Francisco de la Reta 209, - San José.
26|1|C|135|26|1

SIAM Di Tella. Mod. 65. $ 1.900.000 y facilidades - O'Brien y Alberdi - Gllén
26|1|F|70176|26|1

TAUNUS "GT" mod. 76 impecable vendo, Pabellón "N", entrada 5, departamento 4. Barrio Cano.
24|1|C|504|27|1

TAPA cilindro Fiat 600, válvulas nuevas, sin resortes. Vendo - Bravo 62, Pueyrredón al 850.
26|1|C|45|27|1

TAUNUS GXL, 75 vendo, permuto, impecable. Salta 979.
26|1|C|105|26|1

UNICO Valiant II 63, Permuto, financio. Patricias Mendocinas 2623 - Mza.
26|1|F|70165|27|1

VENDO camión Chevrolet 46 - Romírez y Confraternidad Ferroviaria.
26|1|C|990|27|1

VENDO Opel K-180 - Mod. 76. Impecable. Avellaneda 858 - Cdad.
26|1|F|70135|27|1

VENDO particular D.P. 800|1959, perfecto estado. Curupaití 1650, Godoy Cruz.
25|1|C|858|27|1

VENDO camión Chevrolet 67 balancín. España 1724 - Ciudad.
25|1|T|4422|26|1

VENDO Chevrolet 46 con tanque 4.000 litros, $ 12.000.000. Roberto M. Ortiz 1549, Villa Hipódromo.
25|1|C|719|26|1

VENDO o permuto por menor valor cupé Torino 1970, Rodríguez 2593. Ciudad.
25|1|C|798|26|1

VENDO, permuto Fiat 128 - 1300 - 74; 1600 - 70; 1500 - 69; Peugeot 404 GP. 73; Citroen 3CV 75; Rural Rambler 72; Dodge Polara 68, Clark 266 Cdad.
24|1|C|644|26|1

VENDO Fiat 600, 74 particular impecable. O'Higgins 845, Bº Bancario, G. Cruz.
26|1|C|977|27|1

VENDO cúpula para camioneta Gladiator. A primera oferta razonable. Chacabuco 227, Godoy Cruz. Horario comercio.
26|1|F|700090|26|1

VENDO Fiat 600-62, Gilera Macho 75, excelentes. Bandera de los Andes 2102, San José.
26|1|C|934|26|1

VENDO cobertura para camioneta Ford F-100 modelo 1970. Monseñor Verdaguer 1332, Las Heras.
26|1|C|904|27|1

VALIANT III 1965, bueno, vendo, facilidades. Necochea 1198. - San José.
26|1|C|114|26|1

VENDO Bedford modelo 62 motor 72, recibo Rastrojero 72 en adelante. Cadetes Chilenos 437, - Palmira.
26|1|F|70172|27|1

VENDO Volkswagen buen estado. Teléfono 270858.
26|1|T|4439|28|1

VENDO Renault 4-L 1967. Permuto, financio Patricias Mendocinas 2623 - Mza.
26|1|F|70167|27|1

VENDO Camioneta Ford F-100; 6 cil., nafta, modelo 1978: $ 23.000.000; Cupé Taunus G. T. 2300, modelo 1978: pesos 31.000.000; camión Dodge D.T. 600; modelo 1973: $ 35.000.000; motocicleta Kawasaki 1.000, modelo 1973: $ 13.000.000; lancha Paglietini, motor Mercury 80 H.P., modelo 1978: pesos 15.000.000. Sarmiento 1155 - San José - Guaymallén - Mendoza.
26|1|70168|26|1

VENDO Fiat 600, barato, contado, permuto, financio. Caseros 375, Bº Ruiz, Gutiérrez.
26|1|F|70230|26|1

VENDO camión Chevrolet 1947 con volquete. Libertad 999, Las Heras.
26|1|C|148|27|1

VENDO: Ford Taunus GXL 0 Km. recibo permuta. 9 de Julio 2734 Ciudad.
26|1|C|132|26|1

VENDO: Pick-Up F-100 6 cilindros 0 Km., recibo permuta. 9 de Julio 2734 - Ciudad.
26|1|C|132|26|1

VENDO: Fiat 125 1975 impecable estado recibo permuta. 9 de Julio 2734 - Ciudad.
26|1|C|132|26|1

VENDO equipo tanque 1114 modelo 1971. Corrientes 1871 - Benegas - G. Cruz - Mza.
26|1|F|13993|27|1

VENDO Citroen - Mod. 67, en buen estado - Tel. 244643.
26|1|T|4443|26|1

VALIANT IV - Mod. 66 $ 3.900.000 y facilidades - O'Brien y Alberdi - Gllén.
26|1|F|70178|26|1

VENDO Jeep IKA, petitero impecable, recibo permuta por Fiat 600 ó Gordini - San Martín 2606 Cdad.
26|1|T|4471|26|1

VENDO Renault 61 - caja 4ª. $ 1.600.000 total. - Uruguay 166 - San José.
26|1|T|4469|26|1

VENDO tractor John Deere o permuto - Pescadores 970 - Las Heras.
26|1|T|4468|27|1

VENDO DKW 1000 - Mod. 69, furgón térmico, perfecto estado - Necochea 1599 - Godoy Cruz, teléfono 271220.
26|1|T|4461|26|1

VENDO trailer c|carpa p|6 personas. Castromán 1121 - Villa Teresa - Godoy Cruz.
26|1|F|13980|27|1

ZUZUKI 750 una joya, recibiría automóvil menor. Paso de los Andes 1681 - Godoy Cruz.
26|1|F|14008|36|1

4L 65 vendo 2.500.000 total. Paso de los Andes 1681 - G. Cruz.
26|1|C|138|27|1

Ventas Varias

AA PEKINESAS 5 meses y televisores varios, funcionando. Paraguay 2845. Mendoza.
26|1|C|983|27|1

A PRECIO de ocasión líquido 1000 puertas 3 vidrios 80 x 2 $ 80.000. Ventana 1 mt. x 1 mt. $ 60.000. Pedro Molina 1260, Guaymallén.
26|1|T|4472|27|1

AUDIO al costo, amplificadores, bafles, etc. Juan B. Justo 336, 2º 53, Ciudad.
26|1|C|026|26|1

BOMBAS de agua Villa autocebante diafragma, alta presión, ventas, servicios, respuestos. - San Martín 359, Las Heras.
10|1|F|66709|31|1

CARPINTEROS: Sus ambientes necesitan muebles a medida y con características especiales. - Bibliotecas, escritorios, divisores de ambientes, arrimos, etc. Trabajos artesanales. Concurrimos a domicilio. T. 225606. Dorrego 357. Las Heras.
25|1|C|709|28|1

ESTANTERIAS metálicas, mostradores, exhibidores, paneras, nuevos, usados. San Martín 2570. Aguilar.
2|10|F|50444|Pte.

ESCUADRADORA y lijadora industrial precio total las dos 2.600.000. Francia 1450, Villa Hipódromo.
26|1|T|4470|27|1

HELADERAS comerciales, cámaras frigoríficas, equipos carnicerías, vitrinas, nuevo, usado. San Martín 2570, Aguilar.
2|10|F|50445|Pte.

IMPERMEABILIZANTES: pintura aluminio velo de vidrio, desde $ 750. Patricias Mendocinas 1695.
3|1|F|65061|31|1

PIANO "Ronisch" vendo, nuevo, único en Mendoza. Lavalle 50, horario comercio.
26|1|C|095|26|1

RADIADORES puro cobre electrolítico, garantidos, Chinita... China... Chinak. Costanera 100, Dorrego. Teléfono 247587.
25|1|F|69929|31|1

LIQUIDO: cuchetas, roperos. 90.000; colchones, camas 40.000; comedores, dormitorios finisimos 400.000; sillas, mesaluz 15.000; modulares, living, mostradores, turbocirculador, aparadores, mesas, divancunas, cochecitos, secadores, toilettes, sillones, cómoda, lavarropas, armarios, escritorios, bibliotecas, vitrinas, espejos, cuadros, máquina coser, camillas, balanza platillo, barcito, alacena. Roque Sáenz Peña 449, ciudad.
25|1|C|904|26|1

MAQUINAS escribir usadas 9.000 mensuales, calculadoras 3.000, garantidas, anticipos. 215964.
26|1|C|967|27|1

PUERTAS y ventanas metálicas y de madera, gran oferta, desde $ 86.130. Tucumán 67.
3|1|F|65060|31|1

POR no poder atender vendo máquinarias pizzería, laboratorio fotográfico completo. Alte. Brown 1134, Godoy Cruz Mza.
26|1|C|014|27|1

SINGER, Flecha, Madex coser-bordar como nuevas vendo. Clark 262.
26|1|C|019|27|1

SIN USO Vendo 3 vitrinas y caja registradora común. Sáenz Peña 382. - Luján.
26|1|F|70181|26|1

TORNOS, fresadoras, limadoras nacionales e importadas, nuevas y usadas, desde $ 9.500.000 Godoy Cruz 373, Maipú. 972079.
26|1|F|70192|27|1

URGENTE vendo máquinas de carpinterías y demás. Calle Jorge Newbery 858, Villa Nueva - Guaymallén.
26|1|F|70198|27|1

VENDO caja registradora Nacional 5 totales. Sulpacha 583, Cdad.
26|1|C|988|27|1

VENDO heladera comercial tres puertas. Padre Vázquez 1441, Gutiérrez.
26|1|C|930|27|1

VENDO cachorros "Dalmata" pedigree. Lido, San Martín 1600.
25|1|C|866|26|1

VENDO equipo de carnicería completo. Roca 866, Las Heras.
26|11|C|148|26|1

VENDO Maquinarias y herramientas de rotisería, contado y facilidades. Informes 271809.
26|1|F|70228|28|1

2 MOTORES eléctricos 1|4 h.p. con poleas. Vendo - Bravo 62. Pueyrredón al 850.
26|1|C|45|27|1

Compras Varias

A - BENTURINO Martillero, Teléfonos 248730 y 244335, Av. Colón 669. Ofrezca muebles, antigüedades, artículos del hogar. Anticipo dinero. 21|1|F|17828|Pte.

A SELLA, Tel. 247447, Martillero, Tiburcio Benegas 776, ofrezca muebles, artículos hogar, máquinas, antigüedades. Dinero en el acto.
18|6|F|3699|Pte.

COMPRAMOS heladeras, balanzas almacenes, carnicerías. - San Martín 2570. Aguilar. 251749.
2|10|F|50443|Pte.

MOTORES eléctricos compro contado, servicio bombas agua Villa San Martín 359 Las Heras.
10|1|F|66710|31|1

Ocupaciones Varias Pedidas

A - OBREROS/AS parrales, vivienda, finca Halpern, calle Las Margaritas, Beltrán. Primitivo de la Reta 1024, 1º - 96 Mendoza.
24|1|C|576|28|1

A ENFERMERO diplomado excelentes ingresos, tratar hoy de 9 a 13 Ferrari 688, San José.
26|1|T|4454|26|1

ATENCION modistas ½ oficialas y oficialas máquinas rectas. - Pte. Alvear Nº 50, Godoy Cruz.
26|1|C|141|27|1

APRENDIZ adelantado pizzero. - Paso de los Andes 2946, Cdad.
26|1|C|126|26|1

ALBAÑILES, pintor, empapelador necesita Empresa Gama, San Miguel 765, Las Heras. Sábado - domingo.
26|1|C|020|27|1

CAPACITESE: Cursos prácticos rápidos, ambos sexos: Tornería, Soldadura eléctrica y autógena. Mecánica automotores. Electricidad del automóvil. Bobinados. Informes 8.30 a 12.30 y 17 a 21. Taller Escuela, Fundación E.A.G. Lamadrid 999 - Dorrego.
16|1|F|67936|Pte.

CARPINTERO mueblero dispuesto a ganar quinientos mil o más según rinde. Horario a elección. P. Vargas 247, Dgo. - Gllén en horario comercio.
25|1|C|778|25|1

CAPATAZ propiedad rural, condiciones trabajo y conducción personal. Poste Restante D. Z. (30).
26|1|F|70102|27|1

COSTURERA práctica en la confección de ropa de trabajo y experiencia en máquinas industriales de la especialidad, necesita "Casa Tres Gorditos". Córdoba Nº 144, Mendoza.
26|1|F|70107|27|1

CHAPISTAS y pintores automóviles: oficiales competentes. - Necesitamos. Riccieri, - San Luis 540.
25|1|C|900|27|1

CHAPISTA, buen oficial, trabajo a destajo, necesito, Chile 385, Gutiérrez.
26|7|F|70229|27|1

ESTACION de servicio necesita engrasador a porcentaje. Jujuy 1050.
25|1|T|4419|26|1

ENCARGADO experimentado muy competente para propiedad rural. Viña y frutales. Buen sueldo y porcentaje. Poste Restante C. V. (30).
26|1|F|70101|27|1

HOMBRE solo para criadero, doy vivienda con referencias. Roque Sáenz Peña 1255, Las Heras.
26|1|C|148|27|1

INSPECCION obras viales y puentes (Lavalle - El Alpero - Encón). Se necesitan sobrestantes y apuntadores, cartas antecedentes: Conintec S.R.L., Balcarce 226, 3º Ofic. 9 (1064). Bs. Aires.
20|1|F|68944|30|1

MEDIO oficial y ayudantes eléctricos. Correa Saa 2098, San José, Gllén.
26|1|C|000|26|1

NECESITO serena para hotel Belgrano 1377 C.
26|1|C|030|26|1

NECESITO peinador o peinadora competente. Primitivo de la Reta 1007, Cdad.
25|1|C|971|26|1D

NECESITO secretaria para oficina de ventas. Entre Ríos 328.
26|1|C|088|26|1

NECESITO empleado para escritorio. Inútil presentarse sin referencia. Pasaje Babilonia Nº 17, Cdad.
26|1|C|038|28|1

NECESITO personal para limpieza con referencias. Cervecería Capolonio. Belgrano 1402, Ciudad. Horario comercio.
26|1|C|128|26|1

OFICIAL chapista necesito y pintor de automóviles, - Sarmiento 1789, Las Heras.
26|1|C|148|26|1

OFICIAL pintor auto se necesita. Montecaseros 2168, Ciudad.
26|1|T|4465|26|1

PEINADORA muy práctica necesito urgente. San Martín 2557. Cdad.
25|1|C|838|26|1

PERSONA mayor o jubilado para trabapo pequeño pre-moldeado, trabajo liviano, excelente oportunidad. Teléfono 262290. Horario de comercio.
26|1|C|986|30|1

PIZZERO competente, buen sueldo. Paso de los Andes 2946, C.
26|1|C|126|26|1

PANADERO maestro necesito, sueldo 600.000. - Pedro Goyena 1061, Villa Hipódromo.
26|1|C|130|27|1

SEÑORITA buena presencia necesito para cafe-bar. Mitre 666 - Ciudad.
26|1|F|14012|26|1

SEÑORITA o señora para limpieza y ayudanta de cocina necesita "Fechorías". Mitre 1468 Cdad.
26|1|T|4441|26|1

SE NECESITAN oficiales, medio oficiales y aprendices adelantados en carpintería metálica. Presentarse en Perú 1306, Villa Nueva. Guaymallén.
25|1|T|4417|27|1

SE NECESITA palero para panadería. Tratar: Tiburcio Benegas 959. Godoy Cruz.
25|1|T|4428|26|1

SECRETARIA muy buena dactilógrafa con aspiraciones de progreso, necesita escribanía, presentarse día lunes. Colón 136. 3º piso, of. 7. Tel. 245028.
26|1|C|087|26|1

SEÑORITA que desee realizar actividades turística. Las Heras 559, ciudad.
26|1|C|096|26|1

TRABAJADORES rurales damos vivienda. Bodegas Giuzzo. Micro 4, Ruta Panamericana. Trapiche.
25|1|C|833|26|1

TENEDOR de libros conocimientos contables, bancos, liquidación jornales, buena remuneración, escribir dando referencias a Poste Restante LOS ANDES BJ (30).
26|1|F|70095|27|1

VENDEDORES de Coca Cola necesitamos. Se requiere tener entre 22 y 30 años, saber manejar camiones y tener registro profesional. Estudios secundarios. Aptitud para la venta y físico apto para un trabajo exigente. Será ventajoso tener experiencia. Muy bu

SI ES USTED DINAMICO Y ESTA MUY BIEN RELACIONADO

LO NECESITAMOS COMO

PROMOTOR

de Importante Tarjeta de Crédito

Presentarse día Lunes de 19 a 20.30 hs. en SARMIENTO 242.

26|1|F|70179|27|1

FORD A. 1929

Convertible

De exposición. Una reliquia Vendo o permuto $ 14.000.000

RIVADAVIA 1341 - GODOY CRUZ

26|1|T|4466|28|1

Lindo Negocito

Vendo Directo

REGALOS - MERCERIA LIBRERIA, EN GODOY CRUZ

Hoy 8.30 a 12.30 - TEL. 222302

26|1|F|13998|26|1

CORRALON VENDO

Materiales Construcción funcionando, camión volquete, teléfono, stock materiales al costo. Muebles y útiles. Ver y tratar Sábado 8 a 12 y 17 a 20, se aceptan permutas. ITALIA 25 casi esquina Rivadavia - Godoy Cruz - Tel. 220410. 26|1|C|119|26|1

Necesitamos

AYUDANTES PARA TAREAS GENERALES

Presentarse Rivadavia 171 - LUJAN

26|1|F|70182|26|1

VENDO DODGE D.P. 600 - 1971

Motor 78, carrocería rutera muy buen estado $ 36.000.000. Avenida Libertad 1110 - Teléfono 980694. LUJAN. 26|1|F|70183|25|1

CASA MIXTA GODOY CRUZ

Comedor, 3 dormitorios, cocina - comedor, baño instalado, galería cerrada, patio, pavimento, cloacas $ 37.000.000. Con facilidades. - TELEFONO 271067. 26|1|F|70232|26|1

AGUIRRE

BREAK 73	$	16.000.000
RENAULT 12, 75	$	16.500.000
RENAULT 12, 74	$	15.500.000
RENAULT 12, 73	$	13.900.000
RENAULT 6, 71	$	8.500.000
DODGE 1,8, 77	$	18.900.000
FIAT 128, 76 - 75 - 74 - 72	$	14.200.000
FIAT 600, 74 (2)	$	8.400.000
FIAT 1600, 70	$	10.500.000
FIAT 1500, 64	$	6.500.000
OPEL K 180/77,	$	14.900.000
OPEL REKORD, 59	$	3.950.000
CITROEN 3CV, 74	$	8.200.000
CITROEN 3CV, 71	$	6.200.000
FORD RURAL 68	$	12.000.000
FAIRLANE 70	$	12.500.000
RENAULT 850/67	$	3.900.000
AMBASSADOR, 68, c/a.	$	9.900.000

- COMERCIALES -

CHEVROLET C/10, 74	$	17.500.000
RASTROJERO (2) 74	$	14.200.000
CITROEN FURGON, 69	$	5.200.000
CITROEN FURGON 75, 76	$	8.500.000
CHEVROLET 64 65	$	7.500.000
GLADIATOR 65 - 67	$	6.500.000

CASA RODANTE ANAHI 320, 4 PERSONAS "0" Km. $ 9.000.000.-

Financiación hasta 24 meses - Planes Especiales c/cuotas extras - Interés desde 4,5%.

—COMPRAMOS AUTOMOTORES—

SAN MARTIN SUR 1458 - GODOY CRUZ

TEL. 226323

ABIERTO SABADO TODO EL DIA DOMINGO 1/2 DIA.

26|1|F|14001|26|1

SAVA S.A.I.C.F. y A.

(GANCIA)

Convoca, notifica y emplaza por este único medio al personal que trabajó en la temporada anterior, a presentarse los días 28 y 29 del corriente, en horario de 8 a 12 y de 15.30 a 19.30 horas, a efectos de ultimar detalles de su incorporación. Considerando la no presentación como abandono de trabajo. (Art. 244 - Ley 21.297). En calle San Isidro s/n. Rivadavia - Mendoza. (Art. 93).

26|1|F|70169|27|1

Fraccionadora de Córdoba COMPRA

VINO TINTO

— BUEN COLOR — Tratar: Rivadavia 786/90. Córdoba. Teléfono 45755 - 49374

26|1|C|041|27|1

Guantes Industriales de Cuero

FRANCISCO DE LA RETA 1975 —SAN JOSE—

18|1|T|4295|27|1

CEMENTO

Cal $ 3.700 la Bolsa

Godoy Cruz 3171 - Villa Nueva

TELEFONO: 260158 - 261689

13|1|F|67510|Pte.

MODISTAS OFRECENSE

Para taller confecciones, boutique, o particulares. Especialistas en trajes de novia, fiestas o vestidos y soleros comunes. Entrega inmediata. Luzuriaga 446 - Tel. 248213.

26|1|C|781|26|1

VICIA-INOCULANTES

● CEBADA NEGRA Y BLANCA ● CENTENO ● AVENA ● SEMILLAS SELECCIONADAS PARA ABONOS VERDES

Por cantidad y a revendedores DESCUENTOS ESPECIALES

Avena $ 250 el Kg. Inoculantes $ 4.500 el sobre.

MALIZIA

Bra. de Los Andes 1736 S. José T. 260100

Necesito Alquilar Camión y Camioneta

Modelo 76 en adelante NECESITO ampleado|a para oficina OLEGARIO V. ANDRADE 449 CIUDAD — TELEFONO 245009

26|1|T|4476|27|1

SIN NAFTA

No se quede. Reparamos marcadores, velocimetros, limpiaparabrisas. OSVALDO J. MEJIAS

NUEVA Y UNICA DIRECCION San Martín 2254. Ciudad - 233429

26|1|C|079|27|1

Barrio Municipal COMPRO CASA

Con o sin deuda. Pago contado. TELEFONO 231293

26|1|C|068|26|1

VIÑA DEL MAR

RECREO CALLE CONDEL 485 Arriendo Febrero $ 50.000 (pesos chilenos), por mes o medio mes $ 25.000.

TELEFONO 81154 - 63420.

26|1|C|052|27|1

USADOS con el mejor plan

CUOTAS FIJAS SIN INDEXACION

AUTOMOVILES

DODGE CORONADO 77
Con aire acondicionado, stéreo, antena eléctrica, 30.000 km. reales, turquesa

DODGE 1500 SPL 74
Celeste, $ 15.000.000

DODGE 1500 SPL 73
Rojo, $ 14.000.000

FIAT 125 76
Beige, $ 15.500.000

FIAT 600 74
Verde, $ 8.000.000

FIAT 125 73
Celeste, $ 13.500.000

RENAULT R-12 74
Verde, $ 15.500.000

RENAULT R-12 BREAK, blanca 73

RENAULT 4 S 74
Blanco, $ 8.000.000

PEUGEOT 504 XSE, verde 73

TORINO COUPE TS 73
Naranja, $ 22.000.000

CITROËN 3 CV 78
Rojo, $ 13.000.000

OPEL K-180 77
Azul, $ 16.500.000

OPEL K-180 75
Verde, $ 13.000.000

PICK—UPS

DODGE D-100 77
Naranja y blanca, 30.000 kms.

CAMIONETA CHEVROLET 72
Blanca, $ 14.000.000

OPORTUNIDADES

FORD FALCON 221 70
Caja 4ta., verde, $ 11.000.000

RENAULT R-6 76
Blanco, $ 12.000.000

RENAULT 4 S 74
Blanco, $ 8.000.000

CITROËN AMI 8 73
Amarillo, $ 8.000.000

SABADO ATENDEMOS TODO EL DIA DOMINGO DE 9 A 13 HS.

PERMUTAS - FINANCIACION

PRIMO MESCHINI S.A.

RIOJA 1448 - Tel. 250800

GAVIAL S.A.

Necesita

CAMIONES VOLCADORES

Modelo 75 en adelante

Tratar en:

HOTEL CERVANTES

Amigorena 65 - Mza.

26|1|F|70235|27|1

EMPLEADA

Muy buena presencia. Con conocimientos administrativos y redacción propia. — HUGO HECTOR BRUNO BELTRAN 536 —:— CIUDAD

26|1|F|70212|27|1

FIAT 600 - 74

Impecable VENDO $ 7.000.000 PUEYRREDON 324 —CIUDAD—

25|1|F|69927|26|1

Guano Ponedora

En jaula a retirar de galpón $ 28.000 la Tn. RUTA SAN JUAN Km. 18 TELEFONOS 250335 - 251380

26|1|F|70098|27|1

CAMION

Pegaso con acoplado 3 ejes Vendo - Permuto - Facilidades GODOY CRUZ 3632, VILLA NUEVA

26|1|F|70227|26|1

ORO

PLATA - BRILLANTES PRECIO INTERNACIONAL SAN MARTIN 1783 Cuj rpq. Barcala

---

VENDO 2 EQUIPOS M. DEUTZ

Modelo 72 y 73. Muy buen estado general. Inscriptos transporte Internacional a Chile $ 98.000.000 y $ 115.000.000 respectivamente con facilidades. OPCIONAL: Venta individual de acoplados "Prati" y "Maldonado". - TELEFONO 271067 26|1|F|70233|26|1

Deseo ALQUILAR Casa con Pileta

Mes de Febrero - CHACRAS Particular - Teléfono 224668

26|1|F|70170|26|1

HUEVOS

Por Mayor y Menor

$ 800 - $ 1.000 y $ 1.200 Doc.

Padre Vázquez 971 — Maipú

25|1|F|69959|27|1

ANDINA 320, 5 camas, calefón antecarpa nueva vendo. Echeverría 64, Las Heras, Altura San Martín 1900. 26|1|C|148|26|1

CASILLA rodante semi nueva, 2 cuchetas simples y 2 dobles pesos 5.800.000 contado. Iberlucea 1831, G. Cruz. 25|1|C|911|26|1

TRAILER carpa Jaguar vendo fabricante. Juan José Paso 1260, Dorrego. 24|1|C|579|27|1

UNICA oportunidad. Trailer para 6 personas con carpa y comedor. Vendo. Mons. Verdaguer 56 - Ciudad. 25|1|C|368|26|1

VENDO trailer Futuro 2.800.000. - Rivadavia 555, Dto. 13, G. Cruz. 26|1|F|14000|26|1

VENDO casilla autoportante semi-nueva especial para camioneta Ford. Chacarita Gabutti. Carril Nacional s/n. Palmira. 26|1|F|10171|27|1

Avisos Clasificados

(Viene de la Pág. anterior)

Ofrecidos Varios

"SERVICE CIPOLLETTI"

Destape de Cloacas Desagote de Pozos.

Teléfono 256722.

Desagües, plomería, filtraciones, gas, calefones, sopleteo de cañerías de agua caliente y fría con equipo moderno, se hacen pozos sépticos.

21|1|C|103|26|1

ARGENTINA SERVICE

Teléfono 271588

Destape con máquinas, cloacas, cañerías desagües - Plomería, limpieza de calefones gas, sopleteo de sistema agua caliente y fría.

Calle Juan B. Justo 564. Godoy Cruz. - Teléfono 271588

20|1|C|496|26|1

AAA DESTAPAR cloacas, desagües, calefones, gas, plomería. "Trabajos garantidos". - Teléfono 250617.

6|5|F|76138|Pte.

A - A - A PLOMERO gasista económico. Visitas gratis, cañerías, cloacas, destapes. 216085. Calefones.

25|1|C|853|26|1

A PLOMERO, gasista, cocinas, calefones, cañerías, destapes. Atención inmediata. Teléfono 256690.

26|1|C|148|26|1

AAA ARREGLAMOS heladeras, lavarropas en su casa con garantía. Tel. 262063-256284.

23|1|C|291|26|1

AA - DOMICILIO plomero servicio rápido. Teléf. 259929.

21|1|C|883|27|1

A - MAQUINAS de coser, reparaciones garantizadas, Taller Integral, Lamadrid 430 Ciudad. Teléfono 249178.

24|1|C|569|30|1

DESAGOTE pozos, cámaras séptics, limpieza cañerías, UNIMEV Teléfono 263297.

16|10|F|99829|Pte.

PLASTIFICAMOS, pulimos, enceramos pisos madera. Pintamos casas. Tel. 261063.

29|12|C|732|28|1

HELADERAS lavarropas, ventiladores - turbos, reparaciones a domicilio. - Tel. 245879.

26|1|F|70099|26|1

ALFOMBRAS vendemos, colocamos, limpiamos. Créditos, garantiza. Compañía Integral Servicios. - 220283.

23|1|C|432|29|1

ALBAÑILERIA, refacciones generales, impermeabilizaciones techos, rapidez, garantía, facilidades. Teléfono 251849.

26|1|C|148|26|1

COLCHONERO, domicilio, lana, pullman, areglamos, camas estiramos elásticos. Teléfono 258860.

13|1|C|075|11|2

ELECTRICISTA domicilio arreglo artefactos, instalaciones, etc. Roberto Díaz, teléfono 258860.

24|1|C|681|30|1

EX MECANICO de lavarropas Eslabón de Lujo Philips. Rep. a domicilio. Tel. 258756.

24|1|C|666|29|1

EMPRESA de techos y pintura, impermeabilizamos toda clase de techos. Garantidos - Teléfono 218720. 23|1|C|293|29|1

FABRICAMOS, retapizamos, lustramos muebles. Créditos, garantiza. Compañía Integral Servicios. 220283. 23|1|C|432|29|1

REPARACIONES garantidas. Lavarropas, heladeras, instalaciones eléctricas. Ciudad. Gran Mendoza. 254569.

25|1|C|834|26|1

SERVICE Mendoza destape con máquina cloacas desagüe, plomería calefones. 280052. Olascoaga 5 Cdad.

23|1|C|221|26|1

TECHOS, terrazas, tejas, zinc, cielorrasos telgopol, pintura, empapelado, salpicret, machimbre, albañilería, fuyi, iggam. Garantía. Financiación - 254473.

25|1|C|22|28|1

Servicio Doméstico Pedido

A EMPLEADA para Bs. Aires con referencias, buen sueldo. Mayores informes Paso de los Andes 451, Ciudad. Sábado por la mañana. 26|1|C|923|26|1

A SEÑORA trabajadora sola ofrezco casa por medio día de trabajo. Olascoaga 186. Mza.

26|1|C|110|26|1

EMPLEADA para limpieza, necesito por la mañana. Junín 147, Barrio Bombal.

26|1|C|002|27|1

EMPLEADA necesito de 16 a 20.30 limpieza y lavado, casa chica, 3 personas. Buen sueldo. Martínez de Rosas 481. Mendoza. Tratar por la mañana.

26|1|C|022|26|1

EMPLEADA necesito medio día por la mañana. Rufino Ortega 637, Ciudad. 26|1|C|997|26|1

EMPLEADA necesito de 8 a 12 limpieza solamente. Emilio Jofré 304, ciudad. Tel. 241606.

26|1|C|093|26|1

EMPLEADA cama adentro, 2 personas $ 250.000. - Adolfo Alsina 2441, Ciudad (por Gutenberg al 250). 26|1|C|938|27|1

EMPLEADA con referencias medio día. Manuel A. Sáez 351, Cdad.

26|1|T|4459|26|1

MATRIMONIO con dos niños necesita mucama cama adentro. Buen sueldo. Presentarse con referencias en Isabel la Católica 61 (Bº Bombal), Mendoza, en horario de 9 a 12 hs. únicamente.

26|1|C|044|28|1

NECESITO empleada medio día $ 180.000. Tiburcio Benegas 784, Godoy Cruz.

26|1|C|939|26|1

NECESITO empleada medio día. Buen sueldo referencias. Barrio Decavial Manz. "A" Casa 30 ó llamar teléfono 292293.

24|1|C|680|26|1

NECESITO empleada medio día sueldo 200.000. Rosario 220 (ex Florida) Villa Nueva.

26|1|F|70215|26|1

NECESITO señora o señorita para empleada doméstica, cama adentro, de 30 a 50 años, con referencias. San Martín 1167, 5º B, Ciudad.

25|1|C|770|26|1

NECESITO empleada medio día, con referencias. Damián Hudson 363, Ciudad.

26|1|C|004|27|1

SE NECESITA señora para limpieza y lavado no presentarse sin referencias. Sueldo 300.000. Renato Della Santa 1448. Villa Hipódromo - Godoy Cruz.

25|1|T|4418|26|1

Ofrecido

SEÑORA nena 8 años cama adentro, mediodía o horas. - 242368.

26|1|C|068|26|1

SE OFRECE señora para trabajar en Buenos Aires. Llamar al teléfono 251227.

26|1|T|4447|26|1

SE OFRECE empleada cama adentro o mediodía. Teléf. 292497.

26|1|C|060|26|1

Pensión y Piezas Amobladas

AA PENSIONADO ancianas, enfermería, inyectables, 350.000 - Calle Bombal 1020, Las Heras, micro 8 B. 25|1|C|775|27|1

ALOJAMIENTO compartir a caballero serio en casa familia. San Martín 1831, Dpto. 1.

26|1|C|080|26|1

DISPONGO habitación amueblada, derecho cocina. Pascual Toso 295, San José, tres cuadras Terminal. 26|1|C|109|26|1

HOSPEDAJE para caballero, casa familia. Alberdi 44, Ciudad.

25|1|C|771|26|1

OFREZCO habitación céntrica una o dos señoritas, teléfono, cocina. Salta 1885, Ciudad.

26|1|T|4453|26|1

PEQUEÑA habitación amueblada, persona sola, seria, cocina, gas, teléfono. Ituzaingó 2740.

26|1|C|966|27|1

RESIDENCIAL, estudiantes, empleados, con pensión. Leonidas Aguirre 96. Cdad. 15|1|C|548|31|1

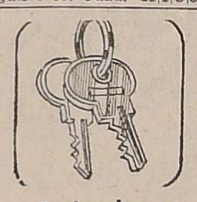

Arriendos y Cambios

A.A.A. ALQUILO amplia casa 6ta. Sección, 3 dormitorios, garaje, patios, jardines y dependencias $ 1.000.000. Tel. 216795.

26|1|F|70184|26|1

A.A.A. ALQUILO 2 casas amobladas, una: en pleno centro, 4 dormitorios, escritorio 3 baños, cocheras, teléfono $ 2.500.000. Otra: en Benegas, 3 dormitorios, patios, jardines, garaje $ 1.000.000. Chacabuco 132, 1er. piso, departamento "A". Tel. 216795.

26|1|F|70185|26|1

A DUEÑO directamente sin intermediarios necesito alquilar casa departamento 240156.

25|1|C|836|29|1

A - MUDANZAS económicas por hora. Taxi-Flet Argentino. - Teléfono 255000.

13|1|F|68476|30|1

A PROPIETARIO alquilo casita dos dormitorios, hasta 300.000. Garantía total. Lamadrid 724. - Dorrego. 25|1|C|755|26|1

A 700.000 alquilo para depósito casona céntrica. Contini. 248101.

26|1|C|001|26|1

A - 700.000 alquilo para depósito, vivienda, casa grande amplísima - 242557.

A 600.000 departamento central, 2 dormitorios, frontal, amplio. Llaves. Tel. 240156.

26|1|C|133|26|1

ALQUILAMOS urgente para ejecutivo casa o departamento 3 dormitorios en ciudad, Godoy Cruz o Dorrego. Hasta $ 1.500.000 Nicolás Avellaneda 125 - 258543-251597. Godoy & Palala.

23|1|F|69483|31|1

ALQUILO casa, departamento a propietario, para atender pedidos serios. N. Avellaneda 297. - Teléfonos 259802 y 255251. Casa M. Baccarelli.

24|1|F|697779|28|1

ALQUILO galpón con depósito y fuerza motriz. J. Hernández 1135, Las Heras. 26|1|C|013|27|1

ALQUILAR casa amplia necesita particular, preferible con teléfono, Gran Mendoza, Tel. 250127, horario comercio.

26|1|C|031|28|1

ALQUILO: Dpto. categoría, Perú 900, estrenar, 3 dormitorios, cocheras, $ 1.800.000. Alem y San Martín, 3 dormitorios, amoblado, teléfono, $ 900.000. Catamarca 200, local negocio 120 m2. con teléfono $ 1.500.000. Canizo Puebla. Tel. 247049.

26|1|C|047|26|1

ALQUILO regio departamento, 2 dormitorios, céntrico 600.000. - San Martín 2842, Mendoza. Landart. 26|1|C|082|26|1

ALQUILO amplio departamento. - Joaquín V. González 318. Sábado todo el día.

26|1|C|118|26|1

ALQUILO salón 8 x 4 Manzana 17, casa 28, Barrio Municipal, Las Heras.

26|1|C|148|27|1

ALQUILO magnífica casa ciudad, 3 dormitorios, dep. de servicio, toilette, etc. 1.000.000. San Martín 2842, Mendoza, Landart.

26|1|C|082|26|1

DUEÑO alquila casa $ 580.000. Tratar Neuquén 1359, Las Heras.

26|1|C|112|26|1

DEPARTAMENTO, frontal 3 dormitorios, dependencias de servicio. Llaves Chile 838, Tel. 290585.

26|1|F|70205|26|1

DEPARTAMENTO alquilo planta alta, atiendo sábado y domingo. Avellaneda 361, Villa Nueva.

26|1|F|70218|26|1

MATRIMONIO solo alquila departamento o casa pequeña, preferiblemente amoblada hasta pesos 700.000, excelentes garantías, sin intermediario. Tel. 252153.

26|1|T|4462|26|1

MATRIMONIO solo necesita alquilar casa, departamento ciudad, alrededores, amplias garantías. - Teléfono 21803, San Martín.

26|1|C|106|27|1

NECESITO alquilar casa hasta 300|400.000 - Ruggiero 270713.

26|1|C|50|26|1

$ 100.000 alquilo habitación amoblada matrimonio solo o caballero. Coronel Díaz cerca Ramírez. San Martín 1645, Las Heras.

26|1|C|148|26|1

Casas Rodantes y Embarcaciones

ACCESORIOS, casas rodantes, bombas, frenos, etc. Todocámping. - San Martín Sur 931 - G. Cruz.

19|1|F|68573|30|1

ANAHI de lujo 3.20 para 4 personas, mejor que nueva y Rambler boca de pescado, reparado total su motor, listos para viajar, particular vende. Chubut 1875, Bº Trapiche, Godoy Cruz.

25|1|T|4394|27|1

ASTILLEROS Arquin, oferta promoción: bote pescador con motor Johnson 25 HP. 0 Km. pesos 5.800.000 más flete y línea completa con lanchas deportivas con motores Johnson hasta 85 HP. Matienzo 1246, Tel. 227542, Villa Hipódromo.

26|1|C|361|27|1

Compra y Venta de Automotores y Cubiertas

VENDO radiograbadores stereos - Citizen Multialarma, cámara fotográfica - Todo $ 1.400.000 - Tel. 228299.

26|1|C|52|26|1

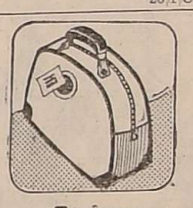

Turismo

NECOCHEA Hotel Internacional vista mar, confort. Calle 81 Nº 232, Teléfono 4587.

26|1|F|70104|27|1

PLAYAS Algarrobo, Rocas Loreto, Domingo. Chile alquilo casa, Dptos. amoblados - 217249.

26|1|C|070|28|1

Labores Femeninas

PROFESORA Tejidos máquina, enseñanza domicilio, cálculos sencillos. 226712 - 223820.

26|1|C|064|27|1|AD

Educacionales

A-A-ALUMNOS secundarios preparamos todas materias, individualmente, única metodología, eficiente, garantizada - Instituto "Espejo". San Martín 829. - Ciudad. 23|1|C|453|6|2

A - ALUMNOS secundarios preparamos todas las materias. Damos garantías. Buenos Aires 330, 5º. F. Teléfono 253639.

22|1|C|173|31|1

A SECUNDARIOS todas materias, inglés, precios razonables, responsabilidad. Tel. 220511.

26|1|C|073|9|2

ABSOLUTA responsabilidad. Experiencia garantizada. Todas materias secundarias - Instituto Columbia Tel 270609.

20|1|C|529|26|1

APLAZADOS: rindan bien en marzo!! Preparamos todas las materias. Tenemos un alto índice de aprobados Iniciaron el 7-I-80. Instituto Cervantes. San Juan esquina Buenos Aires. Tel. 253043

2|1|F|64918|31|1

FRANCES, Castellano, Literatura, profesora prepara alumnos. - Clases individuales - Teléfono 259974. 20|1|F|13814|26|1

GUITARRA y otros instrumentos a domicilio. También entonación, canto, T. 245632.

26|1|C|933|1|2

PREPARANSE alumnos: Matemáticas, Contabilidad, Física, Química, etc. Individualmente, teléfono 250005. 20|1|C|993|26|1

LICITACIONES

PRIVATIZACION PLANTA REGIONAL CONCENTRACION DE MINERALES DE TUNGSTENO

LICITACION PUBLICA

VENTA de los bienes de la Planta instalada en "La Toma" (Dpto. Pringles) provincia de San Luis para su puesta en marcha y explotación.

CON LOS BENEFICIOS FISCALES

de las Leyes Nacionales Nº 21.608 y/o Nº 22.096, y la Ley Provincial Nº 3.286

VENTA DE PLIEGOS: En Subsecretaría de Estado de Turismo, Industria y Minería, calle 9 de Julio 934, San Luis. En "Casa de San Luis", calle Bernardo de Irigoyen 224/226 - Buenos Aires.

APERTURA DE PROPUESTAS: 15 de Febrero de 1980, a las 10 horas, en Subsecretaría de Estado de Turismo, Industria y Minería, calle 9 de Julio 934 - San Luis.

PRESENTACION DE PROPUESTAS: En el lugar de apertura hasta una hora antes del acto.

MINISTERIO DE ECONOMIA PROVINCIA DE SAN LUIS

12|1|F|67087|26|1|A

EDICTOS JUDICIALES

EDICTO. — Caja de Seguro Mutual Ley 1828, cita cinco (5) días beneficiarios Atanacio Escobares o Escobar para reclamos derechos seguro mutual. Carlos R. Nanclares, Gerente Interino.

22|1|C|433|26|1

EDICTO. — Caja de Seguro Mutual Ley 1828, cita cinco (5) días beneficiarios Manuel Rafael Ortega Muñoz para reclamos derechos seguro mutual. Carlos R. Nanclares, Gerente Interino.

23|1|C|351|27|1

EDICTO. — Caja de Seguro Mutual Ley 1828, cita cinco (5) días beneficiarios Lucía Ferrari Vargas para reclamos derechos seguro mutual. Carlos R. Nanclares, Gerente Interino.

24|1|C|354|28|1

EDICTO. — Primer Juzgado Civil, San Rafael cita a Amado Quiñones a estar a derecho autos Nº 75.732-A "Quiñones Amado por Presunción Fallecimiento" José Yagüe - Secretario.

26|1|F|70103|26|3|A

LINDOR COVAS — Por WALTER CIOCCA

Gran Premio del Brasil F-1

Jabouille, el más veloz en San Pablo

SAN PABLO, (Brasil), 25. — (Por Aníbal Durán, enviado especial de Télam). — La sonrisa de Jean Sage —director deportivo de Renault— el pulgar de la mano derecha levantado y una palmadas de felicitación de los mecánicos al lanzarse, al entrar a boxes faltando más de 20 minutos para concluir el primer día de clasificación, dieron la exacta sensación que el parisino con su tiempo de 2m.21s.40/100, había establecido hoy en Interlagos el mejor registro válido para el ordenamiento primario para la grilla de largada del octavo Gran Premio de Brasil de Fórmula uno y el récord absoluto para el circuito.

El clima de San Pablo hoy, se presentó caluroso y húmedo. Además, la muy baja presión contribuyó en gran forma para que el auto impulsado con motor turbo comprimido lograra un tiempo notable y lejos del resto, a pesar de los esfuerzos puestos de manifiesto por los pilotos a lo largo de toda la jornada.

Se escalonaron en esta primera etapa de los exámenes (mañana se realizarán dos, una matutina y otra vespertina, pero sólo la segunda será cronometrada), René Arnoux (Renault), Didier Pironi (Ligier), Jody Scheckter (Ferrari) Jacques Laffite (Ligier), Gilles Villeneuve (Ferrari) y Alan Jones (Williams).

Carlos Alberto Reutemann, con el Williams, clasificó undécimo, en base a su tiempo de 2m. 23s. 63/100 y tuvo que dejar de circular por rotura de motor cuando aún restaban 25 minutos de acuerdo con el reglamento.

Ricardo Zunino, por su parte, con el Brabham, quedó décimo noveno con 2m.26s.53/100, a 5s. 13/100 de Jabouille.

Fue un día complicado para la mayoría de los equipos. En Ferrari, Villeneuve debió recurrir al "Muletto", porque rompió un motor y Brabaham padeció lo mismo cuando Piquet pasó de vueltas el suyo.

También los neumáticos evidenciaron inconvenientes y varios candidatos a los primeros lugares se quedaron, por ahora, en aprontes. Como en el caso de Mario Andretti clasificado octavo y su compañero Elio de Angelis que resultó noveno.

Mañana, si el tiempo continúa así poco podrá cambiar en los primeros lugares, pero si desaparece la humedad y vuelve a salir el sol abrasador que es común en esta parte de Brasil, todo puede revertirse y recién a las 14, cuando se conozcan los tiempos oficiales, se podrá hablar de una segura ubicación para la grilla definitiva del domingo. Hacerlo antes será incurrir en un juego de adivinanzas.

La clasificación oficial de la primera jornada, fue la siguiente: 1) Jean P. Jabouille, Renault ELF 2m.21s.40; 2) René Arnoux, Renault ELF 2m.22s.31; 3. Didier Pironi, Ligier JS11A 2m.22s.42; 4) Jody Scheckter, Ferrari 312TS 2m. 23s. 02; 5) Jacques Laffite, Ligier JS11A 2m.23s.16; 6) Gilles Villeneuve, Ferrari 312TS 2m.23s.31; 7) Alan Jones, Saudia Williams 2m.23s.38; 8) Mario Andretti, Essex Lotus 2m.23s.46; 9) Elio de Angelis, Essex Lotus 2m.23s. 48; 10) Nelson Piquet, Brabham BT49 2m.23s.54; 11) Carlos Reutemann, Saudia Williams 2m.23s.63; 12) Alain Prost, Marlboro Mclaren 2m.24s.95; 13) Clay Regazzoni, Ensign 2m. 25s.68; 14) Jochen Mass, Arrows 2m.25s.75; 15) Bruno Giacomelli, Alfa Romeo 2m.25s.80; 16) Keijo Rosbergs, Skol Fittipaldi 2m.26s.14; 17) Ricardo Patrese, Arrows 2m.26s.22; 18) Ricardo Zunino, Brabham BT49 2m. 26s. 53; 19) Emerson Fittipaldi Skol Fittipaldi 2m.26s.94; 20) Patrick Depailler, Alfa Romeo 2m. 27s. 11; 21) Derek Daly, Candy Tyrrey 2m.28s.21; 22) John Watson, Marboro Mclaren 2m.28s. 82; 23) Jean P. Jarier, Candy Tyrrel 2m. 28s. 99; 24) Jan Lammers, ATS 2m.29s.54; 25) Marc Surer, ATS 2m.30s.27; 26) David Kennedy, Shadow 2m. 31s. 49; 27) Stephan Johansson, Shadow 2m. 34s. 46; 28) Eddie Cheever, Osella 2m. 34s. 52.

El promedio de Jabouille fue de 200,470 kilómetros por hora.

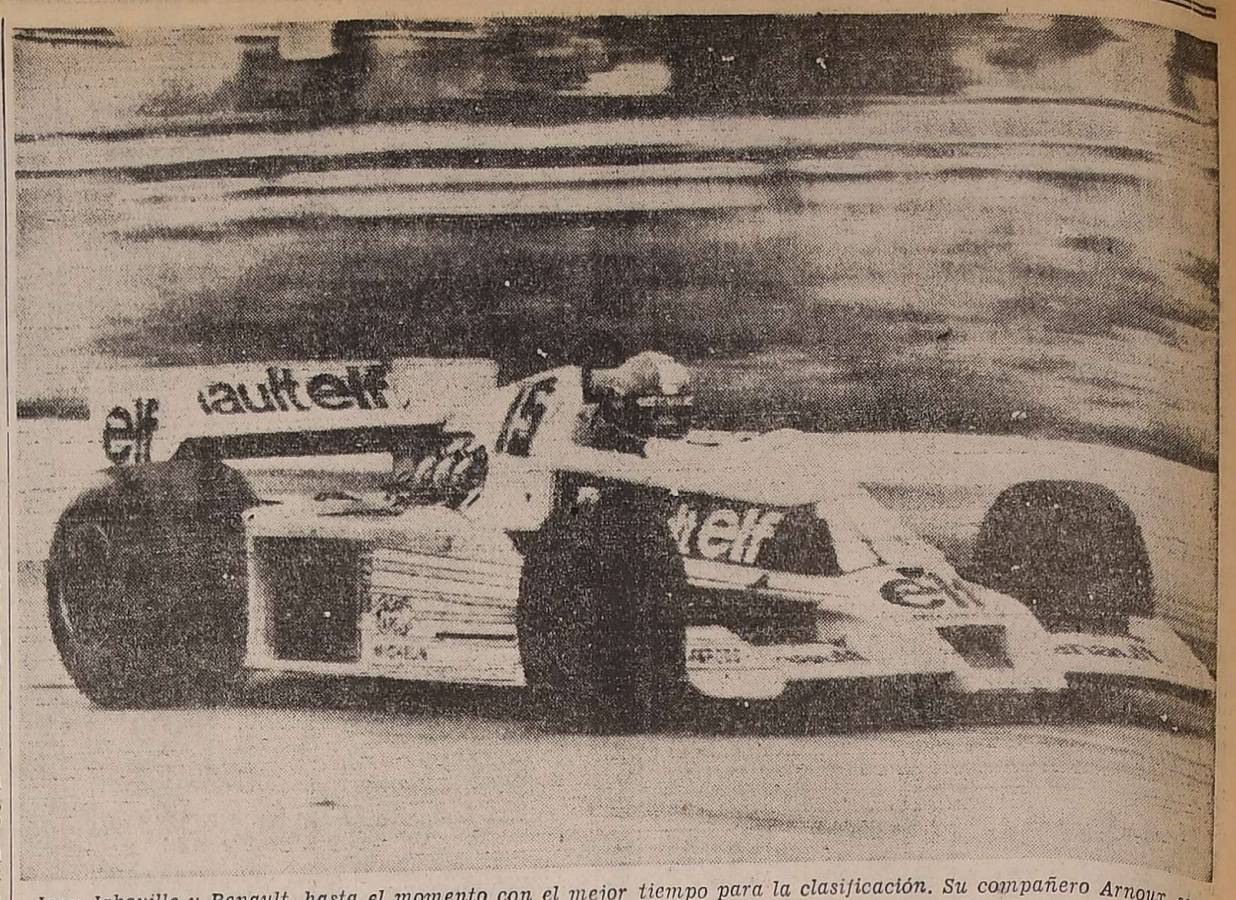

Jean Jabouille y Renault, hasta el momento con el mejor tiempo para la clasificación. Su compañero Arnoux, segundo. (Radiofoto de UPI).

Se dice, se hace en Interlagos

SAN PABLO, Brasil, 25 (Por Aníbal Durán, enviado especial de Télam). — "El buen tiempo logrado por nuestros autos no es una sorpresa para nosotros. Es la consecuencia de la correcta puesta a punto de los Ligier. El circuito de Interlagos no es de los mejores, pero si los ingenieros, los mecánicos y los pilotos trabajan en función de enfrentar sus inconvenientes, tienen que llegar los tiempos; no es cuestión de discutir fallas y esperar a que se solucionen solas" (Gerard Doucarougge, director técnico de Ligier).

* * *

"Poner a punto un chasis en una pista despareja como la de Interlagos es muy difícil, y más aún tratandose de una maquina con efecto suelo. En ella, hay que combinar la regulación de los espirales y amortiguadores con el paso de aire del efecto suelo y la presión que éste ejerce hacia el piso, en especial en las curvas veloces". (Gordon Murray, director técnico de Brabham).

* * *

"Cuando entro en los mixtos, a pesar de hacerlo a una velocidad no muy alta, el auto se mueve tanto, que parece que estuviera transitando en una vieja y empedrada callejuela de Roma. Es lamentable el estado de este circuito". (Ricardo Patrese).

* * *

"Ayer, Nigel Benett trabajó con los mecánicos muchas horas y no pudo concluir con la puesta a punto del Ensingn. Los muchachos tuvieron que venir hoy muy temprano a Interlagos para terminar con la suspension delantera y algunos detalles de los frenos. Este es un auto nuevo aún pero que tiene que caminar fuerte muy pronto". (Clay Regazzoni).

* * *

"Mi auto y el de Didier Pironi son exactamente iguales, la diferencia que a veces nos separa en la tabla de los tiempos está motivada por las fallas que experimentan los chupadores de la bomba de nafta. Corregido ese detalle, todo está bien". (Jacques Laffite).

* * *

"Tengo el temor que este motor se me rompa. Desde la mañana temprano tuvimos que ponerle aceite porque lo perdía en las frenadas bruscas. Si lo tengo que cambiar será una lástima, porque empuja más que el que tenía en Buenos Aires para clasificar". (Carlos Reutemann).

* * *

En Lotus, al auto de Mario Andretti se le agregó un mini deflector delante de la trompa y como continuación de la misma. Se trata de una plaqueta de aluminio de unos 4 centímetros de ancho por unos 15 de largo. En el vehículo de Elio de Angelis no se hizo lo mismo.

* * *

Este enviado chequeó el comportamiento de los autos en algunos puntos claves del circuito. Uno de ellos s "Pinerinno". Allí Alan Jones en una pasada marcó 9s. 8/10, pero de manera constante quien mejor recorrió la zona fue René Arnoux, con 9 segundos exactos y hasta hizo 9s/2 con la bandera de precaución colocada.

* * *

El argentino Ricardo Zunino demostró que en esa zona puede circular con cierta tranquilidad ya que marcó entre 9s/4 y 9s/5, en algunas de sus vueltas.

* * *

En la "Ferradura", otro de los lugares claves del circuito, el más veloz fue Laffite con 10s7/10 y enseguida estaba Jabouille con reiterados 10s8/10. Pironi registró un buen 10s 9/10 y de ahí en más todos quedaron un poco más lejos.

* * *

Keke Rosberg protagonizó un espectacular trompo luego de la curva "De la naranlha", Ello hizo que más de uno se perdiera la ocasión en los últimos minutos para mejorar los tiempos, ya que de allí hasta el final estuvo siempre colocada la bandera amarilla de precaución y amarilla-roja de aceite sobre la pista.

* * *

Nelson Piquet se fue con su Brabham en el mismo sector y volteó seis postes de alambrados de contención, pero el auto no sufrió daños de importancia.

* * *

Carlos Reutemann estrenó hoy un buzo color rojo, desechando el blanco que venía utilizando hasta ahora. Algunos dijeron que se trata de una cábala del santafesino, quien con uno similar al estrenado hoy ganó su primera carrera en Ferrari, en 1977.

* * *

El "Lole", saliendo un poco de su "molde natural", se acercó en boxes a una monísima señorita que se había golpeado un tobillo y se interesó por su estado, lo cual fue recibido con prolongado suspiro por la lesionada rubia.

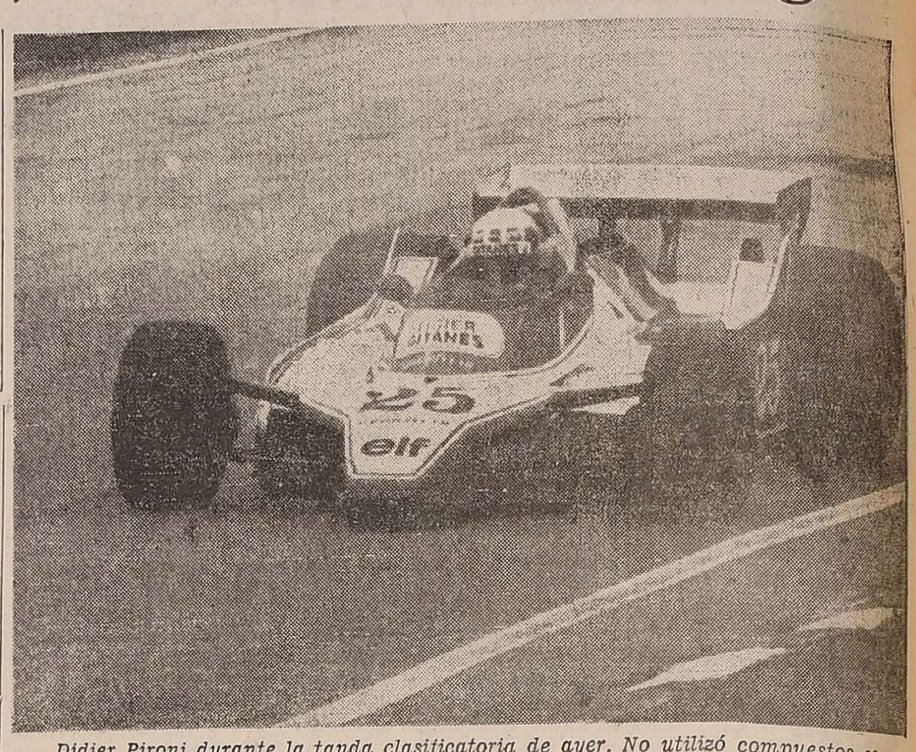

Didier Pironi durante la tanda clasificatoria de ayer. No utilizó compuestos especiales en sus cubiertas y el Ligier anduvo muy fuerte. (Radiofoto de UPI).

Renault; la sorpresa de la clasificación

SAN PABLO, Brasil, 25 (Por Fernando del Corro, enviado especial de NA). — La lluvia que se abatió anoche sobre San Pablo hizo que varios pronósticos quedaran desautorizados en tanto que las gomas de clasificación de Michelín, hicieron el resto, y así Jean Pierre Jabouielle y René Arnoux, los dos pilotos de Renault, aparecieron como primero y segundo, respectivamente, en la primera jornada clasificatoria del noveno Gran Premio de Brasil a correrse pasado mañana.

Para Carlos Reutemann y Ricardo Zunino, los dos argentinos, las cosas no fueron demasiado tranquilizadoras hoy, más para el primero, quien es el que tiene más —por muchas razones— para poner en juego, y esta tarde sólo pudo dar cinco vueltas antes de que su motor dijera basta y el santafesino debiera regresar a pie a boxes.

Hasta ayer, lo que se esperaba de los Renault no era mucho. Sus problemas eran diversos, pero anoche, la lluvia al hacer descender la temperatura ambiente, operó como bálsamo para los motores franceses que esta tarde transmitían a las ruedas toda su excepcional potencia, y extrañamente, eran sus pilotos los más rápidos en la zona trabada.

En cambio los Wiliams, no pudieron ser puestos a punto en toda la jornada. Reutemann por la mañana tenía problemas de tenida y de caja. Antes de las pruebas de clasificación, se le cambiaron las relaciones de caja y se trabajó sobre las "polleritas".

Ahora bien. Si estos cambios fueron positivos, no se pudo saber porque luego se rompió el motor.

Ya por la mañana, en las pruebas no computables, también la planta motriz había dado trabajo, y en sólo quince vueltas computadas el motor del "Lole" había consumido un litro y medio de aceite. Reutemann sabía que se podía romper, pero en el equipo se resolvió no cambiarlo, actitud en la que aparentemente habría estado de acuerdo el santafecino.

Jones, por su parte, junto con el propio Reutemann demostró que el Wiliams sigue siendo el más rápido en materia de velocidad pura. El australiano buscó con insistencia mejorar sus tiempos en la parte sinuosa, pero no lo consiguió. Allí fue siempre superado por los Ligier, que se adaptan muy bien al circuito de Interlagos.

De hecho, Didier Pironi y Jacques Henri Laffite, fueron los dos más rápidos entre quienes calzaron cubiertas Goodyear, y que, en consecuencia, no utilizaron compuestos especiales para clasificación. Y es más, Pironi le ganó además a las Ferrari y Laffite a una de ellas, la guiada por el canadiense Biles Villeneuve.

Este, mientras tanto, hoy rompió el motor y ello no pudo ser ocultado en el equipo de Maranello. Ayer, al parecer, había roto otro, aunque al interrogarse al box sobre este tema indicaron: "Rapporti" (caja).

Villeneuve, para obtener mejores tiempos, suele quitar el limitador. Es probable que hoy lo haya hecho otra vez ya que cuando explotó el motor, la caja testigo marcaba 14.000 vueltas.

Siendo normalmente tan rápido en línea recta, llamó la atención que al final del "rectado", la parte más veloz del trazado paulista, los Renault aparecían superados por otros autos, en tanto que se recuperaban en zonas más lentas.

Jabouille explicó que ello se debía a que tenían dificultades en la curva uno, desde donde salían algo descolocados y ahí perdían velocidad.

En Brabham continúan las dificultades, y ahí se ve a Nelson Piquet en el décimo lugar y a Ricardo Zunino en el décimo octavo. Piquet insiste en que la máquina es veloz pero no se tiene. Zunino en cambio se muestra mucho más satisfecho y señala que el "grip" es muy bueno.

Mientras tanto, tampoco la debacle de Mc Laren parece tener remedio. El francés Alain Prost quedó décimo segundo y el irlandés John Watson vigesimosegundo, en una posición extraña para él.

Prost, con el italiano Elio de Angelis y el suizo Marc Surer, parecen las grandes figuras jóvenes que surgen en la categoría.

Además, apenas terminada la jornada clasificatoria y mientras se disputaba una prueba de stop-car, se precipitó una lluvia menos intensa que la de anoche, pero con visos de persistencia, algo que confirma el servicio meteorológico paulista.

Si sigue lloviendo, seguramente los tiempos de hoy no serán bajados pero si el agua merma, como ha refrescado, puede haber más novedades.

Rohrl ganó el rally de Montecarlo

MONTECARLO, 25. (UPI). — Walter Rohrl, de Alemania Occidental, piloteando un Fiat Abarth 131 superó la carga de los últimos momentos del campeón del año pasado, el francés Bernard Darniche, y conquistó hoy el primer lugar en el prestigioso Rally de Montecarlo.

Rohrl, que estaba a la cabeza desde la segunda etapa, completó la tercera y última de la carrera de velocidad y precisión con un tiempo de 8 horas 57 minutos, 58 segundos.

El año pasado Darniche realizó una espectacular demostración, y superó en los minutos finales al sueco Bjorn Waldegaard, pero éste no se quedó corto, y tuvo que conformarse con un prestigioso segundo lugar, en su Lancia Stratos, 10 minutos 12 segundos detrás de Rohrl.

Tercero quedó Waldegaard, en otro Fiat 131, 11 minutos 45 segundos detrás del líder.

La última etapa, que consistía en 10 pruebas, empezó anoche en medio de "horribles" condiciones debido al deshielo. Además, volvió a nevar, aumentando aún más las dificultades.

Darniche ganó tres de las pruebas, lo que le permitió subir del quinto lugar al segundo en la clasificación general, pero no pudo recuperar la gran ventaja que tenía Rohrl.

Carpio: otra vez en el Río de la Plata

BUENOS AIRES, 25 (Télam). — Con el auspicio de la Municipalidad de la ciudad de Buenos Aires, el nadador Daniel Carpio, quien cuenta 70 años de edad, intentará desde mañana cruzar a nado el Río de la Plata, desde la ciudad uruguaya de Colonia hasta la costa argentina. La iniciación de la prueba está prevista para las 16.

Carpio, quien desarrolla este tipo de actividad deportiva desde el año 1922, intervino en diversas competencias nacionales e internacionales y fue el primer sudamericano que cruzó a nado el canal de la Mancha, en 1947, y el estrecho de Gibraltar, en 1948.

Esta será la cuarta vez que intenta esta empresa la primera fue en 1945. En 1975 vio frustradas sus aspiraciones por razones climáticas y lo mismo le aconteció en 1977.

El nuevo cruce a nado entre Colonia y la costa argentina tiene en esta oportunidad dos motivaciones de trascendencia, por cuanto este año se conmemora simultáneamente el III centenario de la fundación de la citada ciudad uruguaya y el IV centenario de la fundación de Buenos Aires.

Con ese motivo, la comuna metropolitana ha instituido el trofeo "IV Centenario de la Fundación de Buenos Aires", que le será entregado al destacado deportista.

La Doble Bragado se largará hoy

BUENOS AIRES, 25 (Télam). — Con la participación de calificados ciclistas de nuestro medio y también de la República Oriental del Uruguay, entre los que se encuentra Saúl Alcántara, se largará mañana a las siete, desde la calle San Martín al 1200, de la ciudad de Luján, la primera etapa de la segunda edición de la "Doble Bragado", competencia reservada para corredores de primera, segunda, tercera y cuarta categorías que organiza el Club Ciclista Bragado.

La primera etapa, sobre un recorrido total de 160 kilómetros, tendrá como punto de llegada la Plaza 25 de Mayo de la ciudad de Bragado. Por la tarde, a las 17, los competidores correrán la segunda etapa, en un circuito del microcentro de la referida ciudad bonaerense, sobre una distancia de 40 km.

El domingo a las 7 desde el centro de Bragado se largará la tercera y última etapa de la competencia, que finalizará en la calle Las Heras al 1900, de la ciudad de Luján. Los participantes recorrerán en total, en los tres tramos, 360 kilómetros.

Entre los ya anotados se encuentran pedalistas de la talla de Jorge Pereyra, Néstor y Miguel Macchi y Ricardo Jirado. Los organizadores esperan de un momento a otro la confirmación de que el sanjuanino Antonio Matesevach integrará el equipo que representará al ciclismo cuyano.

Piden asciendan 2 equipos a la "A"

BUENOS AIRES, 25 (Télam). — Se realizó en la Asociación del Fútbol Argentino, (AFA), la reunión de los clubes de primera división "B", en la que se aprobó el documento por el cual se solicita a los directivos del fútbol argentino, que asciendan dos equipos a primera división en 1980.

Estuvieron en la citada reunión representantes de los clubes Almirante Brown, Chacarita, Atlanta, Los Andes y Sarmiento de Junín, quienes junto a los integrantes de la mesa directiva de la divisional que la componen los delegados de Almagro, Estudiantes de Buenos Aires y Témperley aprobaron el borrador de la nota, que de inmediato fue pasada en limpio y presentada al presidente de la AFA, señor Julio Grondona.

Al recibirla, Grondona les expresó a los dirigentes de la divisional de ascenso, que la misma será tratada en la reunión de presidentes de clubes de primera división, que se realizará el 30 del corriente y de allí saldrá la definición en cuanto a si serán uno o dos, los equipos que ascenderán a primera división, en 1980.

Raas y Pijnen vencieron en los Seis Días

ROTTERDAM, (Holanda) 25 (UPI). — Los pedalistas holandeses Jan Raas y René Pijnen se impusieron en los Seis días de Rotterdam.

El segundo lugar lo lograron los australianos Danny Clarck y Don Allen.

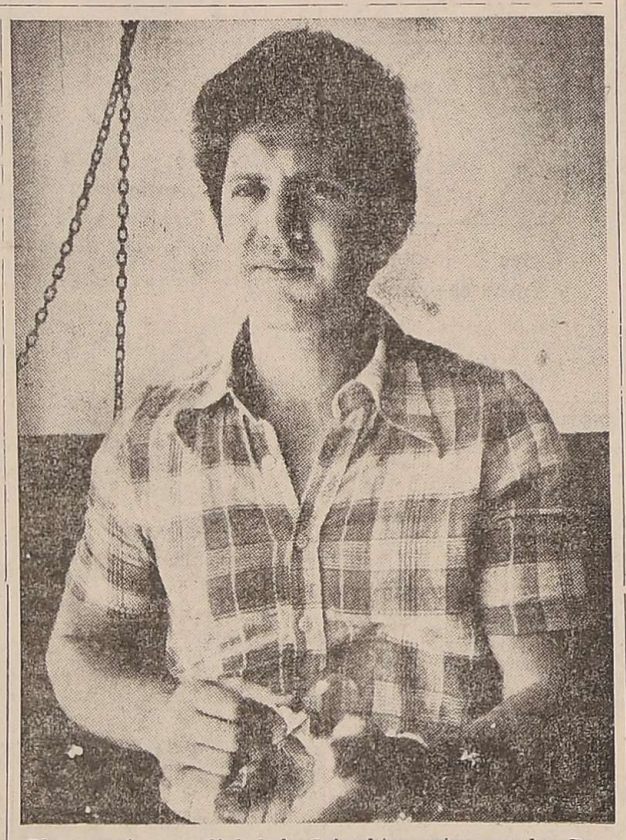

El campeón mundial Jody Scheckter opina que las Ferrari no son rivales por ahora. En Sudáfrica quizá si...

Scheckter: "Recién será en Kyalami"

SAN PABLO, 25 (Enviado especial de NA). — El campeón mundial Jody David Scheckter desechó hoy toda posibilidad de que el equipo Ferrari pueda participar el domingo en la lucha por la delantera, aunque dejó en claro que la T5 será una muy buena máquina.

"Creo que en Sudáfrica vamos a estar ya allí peleando otra vez con los Williams. Tenemos muchos problemas que por ahora no los vamos a poder solucionar, pero sí en Kyalami", afirmó Scheckter a Noticias Argentinas.

El piloto sudafricano dijo que pese a todo de no haber mediado la rotura de su motor en Buenos Aires pudo haber ocupado el lugar de escolta de Alan Jones, aprovechando las deserciones de los más veloces.

"Pero no siempre se tiene suerte, el año pasado ella estuvo de mi lado y gané el título cuando hubo otros pilotos que por lo menos trabajaron tan bien como yo a lo largo de toda la temporada", indicó Scheckter.

Para el campeón mundial el problema de las Ferrari no está en la puesta a punto. "No es que se las haya hecho debutar demasiado rápido, hay cosas que corregir en cuanto a su geometría", aclaró.

"El circuito acá puede ser un poco mejor para nuestro motor, pero es difícil que ello compense la desventaja que tenemos en materia de tenida con los Lotus, los Ligier, los Williams y los Brabham", acotó.

"Nuestro plan —explicó—, está basado en que nuestros autos son resistentes y que normalmente no se rompen. No vamos a tener otra debacle como en Buenos Aires.

De todos modos nos señaló como despedida: "Mañana o pasado vamos a tener más claro el panorama, me gustaria charlar otra vez de una manera más optimista".

Scheckter, quien aclaró que las Ferrari son candidatas al campeonato, fue uno de los que más trabajaron hoy. Giró en 23 oportunidades y su mejor registro lo obtuvo en el giro catorce. Como contrapartida su compañero, el canadiense Giles Villeneuve, quien rompió la caja de velocidades dio sólo cinco vueltas completas.

El sudafricano quedó octavo a 4 segundos 24/100 de Didier Pironi, en tanto que a Villeneuve le correspondió el magro vigésimo primer lugar, apenas uno delante de Ricardo Zunino, con ocho segundos 12/100 más que el más rápido de la jornada.

Con todo ello las caras en el equipo de Maranello no por cierto las mejores. Sobre todo a lo que hace a los responsables de la "troupe", encabezada por el temperamental ingeniero Mauro Forghieri.

Doble Vallecitos: se correrá en 2 etapas

Organizado por el Club A.M. S.A., se disputará mañana a partir de las 7, la competencia ciclística "Doble Vallecitos", que se correrá en dos etapas para totalizar 170 kilómetros de recorrido y será fiscalizada por la Asociación Ciclista Mendocina.

La primera etapa: se largará simbólicamente desde la sede del club calle Pueyrredón 372 de ciudad y la efectiva desde la ruta Panamericana en barrio Ttrapiche con partida detenida en pelotón, siguiendo hasta Potrerillos, ruta a Vallecitos, (ruta nueva a Tupungato) hasta la cancha de Esquí en Vallecitos, punto terminal de la primera etapa, donde se hará un receso de 30 minutos a los efectos de la concentración de los corredores intervinientes.

Segunda etapa: se largará desde la intersección de las rutas hasta empalmar con la Panamericana, a la altura de Potrerillos, siguiendo por ruta Panamericana hasta río Mendoza (en barrio Trapiche), por río Mendoza a Joaquín V. González, Antártida Argentina, Montes de Oca, Boulogne Sur Mer, pasando por planta Gas del Estado, Costanera Zanjón Frías, hasta las inmediaciones del Estadio provincial, punto final de la prueba.

Pruebas menores

En las adyacencias del Estadio provincial, y mientras se espera la llegada de la competencia "Doble Vallecitos", se realizarán pruebas a partir de las 8, en las categorías menores, juveniles y veteranos.

Reutemann observa las ondulaciones del piso de la pista de Interlagos. El motor de su Williams se rompió ayer. (Radiofoto de NA).

Hubo bajo nivel en el preolímpico

BOGOTA, 25 (Por Miguel Angel Vicente, enviado especial de Télam). — El triunfo del seleccionado colombiano sobre el de Perú, por dos a uno, significó un paso hacia adelante de los locales en este torneo preolímpico. Pero más allá de la estricta significación del resultado, conviene analizar lo que uno y otro dejaron anoche en la cancha.

Entonces, se puede comprobar que tanto el partido, como el clima creado por los protagonistas, fue un verdadero grotesco. Algo que por momentos superó los límites de la credulidad.

Colombia y Perú, no podían jugar peor al fútbol. La única diferencia que existió entre uno y otro fue el entusiasmo del primero, sobre el inexplicable conservadorismo del segundo, aún cuando contó durante largos pasajes con un hombre más.

Por momentos, ese espectáculo lamentable, ni siquiera parecía tener el nivel de una división de aficionados de la Argentina. No se podían concebir tantos errores, como el primer gol de los colombianos ante un infantil yerro del arquero. No hubo fórmulas de juego y mucho menos menos idea futbolística alguna. Los dos sabían que para ganar había que conquistar un gol. A Perú no le interesaba más que el empate, a Colombia le pareció que todo se podía resolver corriendo, empujando, rematando desde lejos sin la menor dirección.

Pero la capacidad no culminó allí. Tras el primer tanto colombiano ,se desató entre los protagonistas una histeria descontrolada. La conquista de Cardona dio lugar a que un aficionado entrase a la cancha y fuese objeto de las más diversas agresiones por parte de jugadores peruanos y hasta de los propios colombianos, ante la mirada pasiva de la Policía que intervino a último momento. A ello se sumaron las discusiones de algunos jugadores colombianos con los jueces. Y el descontrol fue general, poniéndole un pálido broche a un encuentro que distó mucho de ser una fiesta, como la que aquí se anunciaba.

Síntesis

Colombia: C. Valencia, H. Valencia, Cavillo, Viafara y Vélez; Hernández (Sánchez), Sarmiento y Fiorillo (Castro); Cordero, Agudelo y Pérez.

Perú: Bravo; Ramírez, Arrelucía, Valladores y Dioces; Vera, Valmí y E. Cabrera; García (Rospigliosi), Medina y Zapata (Eugenio).

Goles en el segundo tiempo: 29' y 34' Cardona (C), el segundo de tiro penal, 41' Medina (P).

Incidencias: fueron expulsados Agudelo y Sarmiento (C) y Vera y Valky (P) por juego brusco.

Arbitro: Ramón Barreto, de Uruguay.

Estadio: Nemesio Camacho "El Campin".

El preolímpico argentino

BOGOTA, 25 (Por Florentino Fernández, enviado especial de NA). — Los jugadores argentinos pisaron esta tarde por primera vez el césped del estadio El Campin, donde realizaron una práctica de fútbol de una hora de duración, casi sin intervalos, en la que el centrodelantero Héctor Gómez sufrió un "tirón" en el muslo de su pierna derecha.

Según el primer dictamen del médico Américo Leali, la lesión no es de gravedad y sólo requiere de un par de días de descanso para que el jugador pueda volver a las prácticas.

El entrenamiento de hoy también sirvió para que el capitán del conjunto, Victorio Ocaño, reapareciera haciendo fútbol luego de casi una semana de permanecer en recuperación por su entorsis de tobillo.

Los propios integrantes del equipo técnico argentino se sorprendieron por la práctica en El Campin, ya que según estaba previsto, el entrenamiento debía haberse realizado en "El Campincito", a unos 100 metros del lugar, pero allí se encontraba trabajando el seleccionado de Chile, rival del debut de Argentina el próximo domingo.

Pese a que se pudo observar buen ritmo en todos los jugadores, la de hoy no fue una práctica exigente y la dirigió Federico Sacchi, quien puso énfasis en repetir algunas jugadas, especialmente en materia de ataque en busca de mayor efectividad.

Al término de los trabajos Sacchi se mostró conforme con los realizado por sus dirigidos y no quiso adelantar la formación que saldrá el domingo ante los chilenos, aunque es indudable que es la misma que ayer ganó seis a uno en la práctica con la única variante de Ocaño por Oropel, quien hoy ya actuó en el conjunto de los suplentes.

Aunque en este tema nunca hay palabra definitiva, los integrantes del equipo técnico estuvieron de acuerdo en que mañana por la mañana los jugadores tendrán descanso y que por la tarde se realizará un "entrenamiento privado táctico" en un lugar que no fue revelado.

Apuntes de Bogotá

BOGOTA, 25 (por Miguel Angel Vicente, enviado especial de Télam). — "Cada vez que tenemos que comer, para mí es una tortura. No encuentro la fórmula, todo me cae mal. Al principio pensé que era el agua, pero después la suspendí y sigo igual. No sé qué pasará, ya que en estos últimos días me debilité muchísimo" (Carlos Randazzo, delantero argentino).

* * *

"Por lo que ví, si Argentina logra el nivel que debe conseguir por los jugadores que tiene, no puede haber dudas que será el ganador del campeonato. Además, nosotros tenemos la ventaja de viajar menos que nadie y jugar con adversarios supuestamente débiles al principio" (José Tártalo, puntero argentino).

* * *

Algunos jugadores argentinos sólo pasaron el tiempo mirando las mercaderías expuestas, y orientándose sobre los distintos precios "ya que esperamos poder volver antes que nos vayamos de Bogotá para poder comprar", según dijeron algunos.

La visita de la delegación al lugar finalizó poco antes del mediodía y los jugadores fueron trasladados luego hasta el lugar de concentración, en donde tras almorzar recogieron sus elementos de trabajo y estuvieron listos para dirigirse a la práctica que se realizaría momentos más tarde.

Ricardo Serrano es el puntero en el campeonato local

La Asociación Ciclista Mendocina, dio a conocer el punteo que le corresponde a cada corredor en su categoría, para el campeonato de resistencia 1979 1980, siendo la siguiente:

Primera a cuarta categorías: Ricardo Serrano es el líder en la tabla de puntuaciones con 34 puntos, seguido a una unidad por Manuel Cayetano Cortez con 33, Eugenio Figueroa 26, Juan Carlos Carmeno 25, Antonio Matesevach 19, Ramón Fernández 12, Jorge Flores 11, Hilario Funes y Gerardo Agüero 5, Manuel Cataldo y Ernesto Orellana 4, Adolfo Salvini y Omar Villar 3, Manuel Orellana y Jorge Previley 2 y Juan Carlos Fernández y Hugo Ponce 1 punto.

Quinta categoría: Juan Caballero y Jorge Tarrés 35 puntos, Hugo Valihna 27, Pedro Picón 22, Carlos Moreno 18, Jacinto Cabeza 14, José Rodríguez 3, Francisco Ponce 6 y Juan Moyano 2 puntos.

Sexta categoría: Patricio Ibarra 14 puntos.

Séptima categoría: Osvaldo Sánchez 50 puntos, Sergio Hidalgo 48 y Roberto Gómez 40 puntos.

Octava categoría: José Villarruel 61 puntos, Fabián Torres 35, Alberto Velázquez 34, Rubén Pegorín 19 y Francisco Velarde 12 puntos.

Novena categoría: Gustavo Bendelé 39 puntos, Héctor Lizarde 24 y Aníbal Desa 16 puntos.

Décima categoría: Darío Pegorín 66 puntos, Hugo Labal 44 y Fabián Mercerí 25 puntos.

Menores de 11 años: Nelson Fanini 53 puntos, Juan Ponce 51, Leonardo Virginio 22 y José Moyano 15 puntos.

Menores de 10 años: Luis Morán 40 puntos, Miguel Rodríguez 34 y Roberto Moyano 5 puntos.

Menores de 9 años: Juan Pablo García 69 puntos, Marcelo Lizarde 18 y Marcos Méndez 15 puntos.

Menores de 8 años: Carlos García 47 puntos, Alejandro Fiorenza 37, Marcelo Pegorín 21, José Arias 19 y Carlos Corengia 4 puntos.

Infantiles de 7 años: Mario Corengia 43 puntos, Sergio Tello 41, Leandro Gurrera 11, José Arias y Manuel Díaz 6 puntos.

Infantiles de 6 años: Mauricio Bengut 64 puntos, Felipe Canizzo 36, Roberto Lima 14.

Infantiles de 5 años: Mirta Velázquez 61 puntos.

Infantiles de 4 años: Oscar Villanueva 42 puntos, Alfredo Morán 40, Juan Tarres 18 y Eduardo Hidalgo 13 puntos.

Veteranos - categoría "A": Juan Ponce 61 puntos, Cirilo Pegorín 22. Domingo Sosa y Luis Sosa 16, Angel Aguilera 15, Alfredo Vázquez 8 y Julio Cuadro 7 puntos.

Veteranos - categoría "B": Alejo Llano con 64 puntos.

Baby fútbol se jugará hoy en Obrero Demaco

El Club Deportivo Obrero Demaco, y las uniones vecinales de los barrios Unimev, Monoblock S, Santa Elvira, Arredondo, Comercio y la entidad de Demaco, organizaron un torneo de baby-fútbol, que se realizará hoy a las 20 en las instalaciones del club Demaco.

El torneo ha sido dividido en tres categorías, menores de 7 a 9 años, división media, de 10 a 11 años y mayores de 12 a 13 años. Hasta la fecha hay 270 niños inscriptos.

Argentino de volovelismo sigue en Junín

JUNIN 25 (NA). — Rolf Hossinger, con Nimbus 2, se impuso en la sexta prueba del vigésimo octavo campeonato argentino de volovelismo que se viene realizando en el aeródromo de la Laguna de Gómez, en las cercanías de esta ciudad.

Esta prueba se corrió en un triángulo de 105 kilómetros, entre las estaciones de Rafael Obligado, Fortín Tiburcio y la laguna de Gómez y las condiciones climáticas fueron de poca amplitud térmica.

Esto no favoreció a los competidores y Hossinger que fue el único piloto que cumplió con el plan de vuelo, mientras que Carlos Repicke aterrizó a 5 kilómetros de la llegada, Vicente Nazar a 7 y Roberto Rizzi a 10.

El puntero de la competencia, Aimar Mattano, perdió el rumbo y no pudo superar el segundo vértice del triángulo establecido.

José L. Clerc derrotó a Martin

FILADELFIA, (Estados Unidos), 25 (Télam-Latín-Reuter). — El argentino José Luis Clerc logró el pasaporte para los cuartos de final del Torneo de Tenistas Profesionales que se está realizando aquí en cancha cubierta, al imponerse por 2-6, 6-2 y 6-3 al estadounidense Billy Martin.

Los restantes participantes que pasaron a los cuartos de final fueron Wojtek Fibak (Polonia) que derrotó al español José Higueras por 3-6, 6-0 y 6-3; Geye Mayer (Estados Unidos) a Heinz Gunthardt (Suiza) 6-3 y 6-3 y Harold Salomón (Estados Unidos) a su compatriota Briand Gotfried 6-2 y 6-4.

En Luján prosigue el papi fútbol

En el complejo deportivo de Luján de Cuyo, proseguirá hoy el torneo de papi-fútbol, que organizó la Municipalidad de Luján de Cuyo, con estos partidos: a las 16.30, Techint vs. Facultad de Ciencias Agrarias; a las 17.30, Agua y Energía vs. Verdulería Portillo; a las 18.30, Luján Cooperativa Vitivinícola vs. Socominter y a las 19.30, Joyería Juan vs. Encotel.

Se inaugura el baby fútbol en Los Corralitos

El club Unión Social y Deportivo Los Corralitos, organizó un torneo de mini y baby fútbol que se iniciará mañana a partir de las 19 en la sede de la entidad. Participarán niños nacidos en 1970 y 1967 respectivamente y se jugará tres veces por semana y cada equipo presentará su reina el día de la inauguración, de la cual surgirá la reina del deporte al finalizar el torneo.

47º Argentino de básquetbol

Mendoza juega hoy frente a Córdoba

ROSARIO, 25 (Por Rubén Daniel Campaniello, enviado especial de Télam). — La cuadragésima séptima edición del campeonato argentino de básquetbol masculino se iniciará mañana en esta ciudad con la intervención de los combinados de: Capital Federal —último ganador—, Salta, Crubut, Tucumán, Mendoza, Chaco, Córdoba, Santiago del Estero, Provincia de Buenos Aires, Entre Ríos, Corrientes y Santa Fe.

El certamen se jugará en dos zonas de seis equipos cada una, clasificándose para las semifinales los que ocupen los dos primeros puestos de cada grupo.

Después de tres años (la última vez fue en Viedma, en 1976), se vuelve a jugar en escenarios abiertos, a pesar de que una disposición de la Confederación Argentina de Básquetbol establece que a partir de 1980 los torneos argentinos tendrían que realizarse en estadios cerrados, con una capacidad mínima de 5.000 personas.

Las autoridades de la Federación Santafesina, al no poder disponer de un escenario que reuniera esas condiciones, solicitaron permiso para hacerlo en la cancha descubierta, el que le fue concedido.

Estadio principal

Será utilizado el de Rosario Central, el que fue acondicionado especialmente al efecto. Se dispondrá de un sector del mismo, donde se emplazó una cancha de unos 60 cms. sobre el nivel del suelo, a la que se le colocó piso de parquet.

Asimismo, se dispondrá del tablero electrónico que se utilizó en el mundial de fútbol, de tableros adicionales en los que se indicará el número de faltas de cada jugador y el control de tiempos de 5. 10, 15, 16, 17, 18, 19 y 20 minutos.

Como escenario auxiliar se utilizará al Club Provincial, también abierto y que tiene una disponibilidad de aproximadamente 3.000 espectadores.

Posibilidades

Como ocurriera en las últimas ediciones, el representativo de Capital Federal, aparece como el favorito para alzarse nuevamente con el título.

Con sólo apreciar la nómina del plantel designado por el técnico Raúl García, el observador puede darse cuenta del potencial del equipo que cuenta con valores del seleccionado nacional, entre ellos Raffaelli, Cadillac, Martín, Luis González, Meire y Ludi.

El entrenador García, ante la requisitoria de Télam, manifestó: "El equipo no ha tenido una preparación ideal, aunque considero que ello no será obstáculo para que su rendimiento sea satisfactorio. Tampoco se jugaron partidos previos, pero como éste es un plantel con mucha gente que se conoce desde hace tiempo, no habrá problemas".

El adversario más serio será Santa Fe, que concurre con la base del equipo del año último que perdiera la final frente a Capital Federal. Un conjunto con una excelente preparación, aunque sin mucha altura, que contará, además, la ventaja de ser local.

Buenos Aires, que en la década del '70 ganara la mayor cantidad de torneos, ha disminuido su potencial ya que no estarán Cabrera, Monachessi y Cortondo. Sin embargo siempre es de temer, porque en su formación hay hombres importantes como González, Pagella y Mescaini y los juveniles Arejula, Musso y Faggiano.

Del resto, Córdoba por tener un plantel joven y parejo, es el que puede dar la sorpresa.

Primera fecha

En Rosario Central, a partir de las 20 se enfrentarán: Capital Federal-Corrientes, Buenos Aires-Entre Ríos y Santa Fe-Chubut.

En Provincial: Tucumán-Salta, Chaco-Santiago del Estero y Córdoba-Mendoza.

El papi fútbol prosigue en el club Sayanca

En el club Manuel Sayanca, contina la disputa del torneo de papi-fútbol a prtir de mañana a las 21.15 con estos partidos: Talleres Ramírez vs. 1º de Mayo; Cosmo vs. Bodegas Lamantia y Los Pumas vs. Cobos.

Marcelo Centorbi y Daniel Héctor Schestakow, dos figuras noveles, que estarán en el plantel mendocino hoy frente a la representación de Córdoba, por el argentino de básquetbol.

Historial del campeonato

Capital Federal fue el que más lauros obtuvo

ROSARIO, 25 (Por Rubén Daniel Campaniello, enviado especial de Télam). — El combinado de Capital Federal, es el que ganó mayor cantidad de veces el campeonato argentino de básquetbol. El equipo porteño resultó vencedor en trece ocasiones. Lo sigue Provincia de Buenos Aires con once y Santa Fe con diez.

El detalle completo es el siguiente:

Año	Sede	Campeón	Subcampeón	Scorer	Participantes
1928	Capital	Capital	Santa Fe	34 - 13	4
1929	Capital	Buenos Aires	Capital	26 - 24	7
1930	Capital	Capital	Córdoba	39 - 25	7
1931	Córdoba	Capital	Córdoba	26 - 23	9
1932	Tucumán	Córdoba	Capital	31 - 25	6
1933	Rosario	Córdoba	Santa Fe	37 - 19	8
1934	Mendoza	Capital	Córdoba	35 - 26	10
1935	Salta	Santa Fe	Salta	29 - 17	12
1936	San Juan	Santa Fe	Santiago	30 - 16	11
1937	Jujuy	Santiago	Santa Fe	15 - 14	13
1939	B. Blanca	Capital	Santa Fe	70 - 54	15
1.40	Santiago	Santa Fe	Santiago (x)	2 - 0	16
1941	Paraná	Capital	Santiago	36 - 33	15
1942	Mar del Plata	Santa Fe	Santiago	40 - 35	15
1943	San Luis	Santa Fe	Santiago	26 - 24	13
1944	Catamarca	Santa Fe	Capital	30 - 21	16
1945	Corrientes	Santa Fe		50 - 27	15
1947	Capital	Capital	Santa Fe	47 - 40	21
1948	Resistencia	Santiago	Buenos Aires	46 - 40	21
1949	La Rioja	Santa Fe	Santiago	52 - 32	15
1953	Viedma	Capital	Mendoza	47 - 35	20
1954	Córdoba	Córdoba	Santa Fe	45 - 42	21
1955	Tucumán	Tucumán	Buenos Aires	58 - 42	19
1957	Bahía Blanca	Buenos Aires	Mendoza	47 - 36	19
1958	Santa Fe	Capital	Santa Fe	56 - 54	19
1959	Neuquén	Mendoza	Córdoba	73 - 64	16
1960	Santa Rosa	Santa Fe	Santiago	64 - 56	15
1961	Formosa	Córdoba	Santa Fe	59 - 53	14
1962	Posadas	Santiago	Córdoba	80 - 78	17
1963	Mendoza	Córdoba	Chaco	80 - 72	19
1964	Salta	Capital	Santiago	91 - 80	19
1965	San Juan	Desierto	(xx)		21
1966	Jujuy	Buenos Aires	Córdoba	82 - 72	18
1967	Paraná	Buenos Aires	Entre Ríos	77 - 59	19
1968	Santiago	Santiago	Buenos Aires	76 - 75	19
1969	San Luis	Buenos Aires	Capital	70 - 67	21
1970	Catamarca	Buenos Aires	Capital	68 - 61	19
1971	Corrientes	Buenos Aires	Santiago	69 - 55	23
1972	Capital	Buenos Aires	Capital	64 - 57	20
1973	Resistencia	Buenos Aires	Córdoba	42 - 40	19
1974	La Rioja	Buenos Aires	Santiago	74 - 52	23
1975	C. Rivadavia	Capital	Buenos Aires	73 - 70	24
1976	Viedma	Buenos Aires	Capital	88 - 82	20
1977	Córdoba	Santa Fe	Buenos Aires	62 - 56	23
1978	Tucumán	Buenos Aires	Capital	75 - 70	12
1979	B. Blanca	Capital	Santa Fe	86 - 71	12

(x) Se retiró el equipo santiagueño
(xx) Se suspendió por incidentes

Alvear Goma se consagró campeón del "Mercantil"

Equipo de Alvear Goma, campeón invicto del XX Torneo Mercantil de Fútbol organizado por el Centro Empleados de Comercio, tras una campaña excelente realizada con tesón, disciplina y buen fútbol.

Contornos brillantes tuvo la culminación del vigésimo torneo mercantil de fútbol, organizado por el Centro Empleados de Comercio de Mendoza. Ante una verdadera multitud que colmó la capacidad del complejo deportivo del CEC en Bermejo, el elenco de Alvear Goma logró en carácter de invicto el título de campeón tras una campaña verdaderamente excepcional cimentada en el apego disciplinado a un patrón de juego, donde la prodigación y el juego simple pero efectivo, fueron las características que resaltaron en el equipo "albo".

Su triunfo en el partido decisivo frente a Super Vea, sólo se vio comprometido en el primer cuarto de hora del cotejo. En ese lapso los "celestes", merced al buen trato que hicieron del balón, fundamentalmente en el medio campo, tuvo el dominio territorial del campo y el control de la lucha. No extrañó entonces que mediante un impresionante tiro libre de Tocchi se pusiera merecidamente en ventaja a los 10 minutos. Lenta, pero en forma segura, fue emparejando el trámite el equipo a la postre campeón a favor del excelente trabajo de marca y obstrucción de sus medios sumado a la encomiable tarea de desmarque y potencia para ir a todos los balones de su centrodelantero Quiroga.

Con ello vastó para mandar decididamente en el partido, tal es así que en el lapso de pocos minutos —desde los 20 a los 32— ya se encontraba en merecida ventaja por 2 goles a 1 por conquistas logradas mediante sendos golpes de cabeza de Quiroga.

Intentó reaccionar VEA, pero la confusión de la mayoría de sus hombres, pudo más que las ideas de Hugo Bustos, su elemento más capacitado, quien intentó en vano de serenar el balón para asegurar el destino de las entregas, déficit alarmante que adoleció el elenco "celeste". Terminaron por ensombrecerse las posibilidades de Super VEA cuando el árbitro del encuentro señor Páez de notable actuación, expulsó a Luis Tocchi por agresión a Forquera. Reanudadas las acciones y cuando transcurrían 7 minutos, Quiroga mediante un nuevo golpe de cabeza logró la tercera conquista para Alvear Goma y allí literalmente quedó definida la lucha. El resto de la etapa mostró a un solo equipo en la cancha, Alvear Goma, quien dispuso de innumerables opciones para aumentar la cuenta desperdiciadas por fallas en la definición. Super Vea luchó infatigablemente embuído de una gran vergüenza deportiva, pero la incuestionable superioridad del ganador pudo más que ese espíritu que reiteramos fue digno y elogiable.

Indescriptibles muestras de júbilo se vivieron a la finalización del cotejo, que tuvieron su punto culminante cuando el equipo campeón dio la vuelta olímpica seguido por sus simpatizantes.

Digno broche de oro para un torneo que tuvo un alto nivel deportivo y una organización que merece los mayores elogios por cuanto los responsables directos pusieron en el logro de este éxito, tesón, capacidad, dedicación y donde indudablemente la dirección personal de don Juan Aliberti, un hombre consustanciado con el fútbol amateur, se tradujo en ese espíritu de sacrificio que limó todas las asperezas y puso en evidencia únicamente los altos valores morales que deben ser los que influyan decididamente en toda competencia donde se busca la satisfacción del espíritu por sobre todas las cosas.

Los equipos

Alvear Goma (3): Ricardo Olguín; Ricardo Carvajo; Hector López, Oscar Guevara y Alberto Lanero; Daniel Forquera, Raúl Dieguez y Carlos Dávila (Daniel Casado); Julio Montaña, Aníbal Quiroga y José Chandía.

Delegado: Silva.

Super Vea (1): Juan García; Roberto Poblete, Segundo Videla, Luis Tocchi y Hugo Acosta (Alberto Moya); Sixto Andía, Carlos Cozzo y Hugo Bustos; Miguel Suárez (Alejandro Angulo), Juan Fernández y Alejandro León.

Delegado: Cortez.

Los goles: Quiroga (3) para Alvear Goma y Tocchi para Super Vea.

Arbitro: Pablo Pascual Páez.

Polideportivo se construye en Catamarca

CATAMARCA, 25 (Télam). — A ritmo acelerado continúan los trabajos de construcción del complejo polideportivo de Catamarca, que se levanta en las edyacencias del parque "Adán Quiroga", en esta capital.

Los trabajos fueron inspeccionados por el ministro de Bienestar Social de la provincia, doctor Jorge Alberto Lobo quien fue recibido por el director general de la obra, arquitecto Juan Carlos Bochatey.

El profesional informó sobre las tareas que se están efectuando en estos momentos, las cuales están a cargo de técnicos y obreros de las direcciones provinciales de Arquitectura y Urbanismo, Vialidad y Agricultura y Ganadería.

Se pudo observar durante la recorrida, que resta poco para la culminación de los trabajos de colocación del alambrado perimetral del complejo y del sector destinado a juegos infantiles.

Los playones polideportivos, por su parte, están tomando cuerpo en forma paulatina, pudiéndose notar la colocación de algunos tableros en las canchas de básquetbol.

Según lo manifestado por el ingeniero Bochatey, en los primeros meses del corriente año estará concluída la primera etapa, que incluye los sectores destinados a vestuarios y casa del cuidador

Argentina estará en las Olimpíadas

CORDOBA 25 (NA). — El coronel Antonio Rodríguez, presidente del Comité Olímpico Argentino (COA) manifestó que "la Argentina no va a adherir al boicot propuesto por el presidente de los Estados Unidos a los Juegos Olímpicos de Moscú".

"Nuestra tesitura es la misma que la del Comité Olímpico Internacional (COI) y la de la organización de los deportes panamericanos.

Asimismo compartimos la posición del presidente del Comité Olímpico de Estados Unidos, Robert Kane, quien sostiene que su país tiene otros recursos para presionar a la Unión Soviética" añadió Rodríguez respecto al pedido de James Carter. Como se sabe, el presidente de los Estados Unidos pidió a los demás países boicotear los Juegos Olímpicos en repudio a la invasión soviética en Afganistán

"No hay que mezclar política con deporte. Los Juegos Olímpicos no son obligatorios, así que el que no quiere, no asiste. Ya pasó en 1976 cuando Sudáfrica no se presentó en Montreal, Canadá. Pero nosotros nos regimos por el fundamento que dice que el deporte internacional es independiente de la política" expresó el presidente del COA.

Respecto del posible cambio de sede, Rodríguez dijo que "eso puede ser decidido únicamente por el COI, pero en la asamblea fue elegido Moscu como sede, así que creo que no hay que cambiarla más estando tan cerca los Juegos".

Estas declaraciones fueron efectuadas por el coronel Rodríguez al diario "El Pueblo" de Río Cuarto, Córdoba.

Al referirse al estado físico de la delegación argentina, Rodríguez expresó que "estamos en la etapa selectiva; dentro del apoyo que tenemos, diría que estamos muy bien. Por supuesto que no tenemos muchas esperanzas, pero trataremos de competir de la manera más honrosa, que es lo importante".

Sobre el apoyo que recibe el deporte, Rodríguez manifestó: "se está trabajando arduamente para establecer la Ley del Deporte, que ayudará a solucionar algunos problemas.

En El Carrizal actuarán los veleros snipe

Mañana en El Embalse del Carrizal, se correrán las dos últimas regatas "Copa de verano", que organizó el Yachting Club Mendoza. Competirán veleros de clase Snipe, donde sin duda alguna será el festival náutico de mayor jerarquía como cierre de temporada.

CORREO ARGENTINO Mendoza
Concesión Nº 47/Dto. 8º Tarifa Reducida
Concesión Nº 228 Franqueo a Pagar

LOS ANDES

MENDOZA — Sábado 26 de Enero de 1980

Año XCVIII — Núm. 32.611

"Copa de Oro"

Hoy debuta River frente a Hungría

MAR DEL PLATA, 25 (Por Walter Edgardo Vargas, enviado especial de Télam).— Mañana a las 22, en el estadio mundialista de esta ciudad, realizará su debut en la "Copa de Oro", River Plate, doble campeón metropolitano y nacional de 1979, ante el seleccionado nacional de Hungría, que marcha invicto al cabo de tres cotejos y que, de esta manera, se despedirá del certamen.

Hay una creciente expectativa en esta ciudad por la presentación del equipo que dirige Angel Amadeo Labruna, más allá del imán natural que posee River, porque se quiere ver en acción a la flamante adquisición, Alberto César Tarantini, lateral ex jugador de Boca Juniors, Birmingham y campeón del mundo con la Argentina en 1978, que fuera adquirido a Talleres de Córdoba.

Ante Hungría, River comenzará a defender el trofeo que conquistara un año atrás y, paralelamente, intentará seguir el camino de éxitos iniciado hace sólo cuatro días, cuando en el estadio de Córdoba, venciera a Talleres por tres a dos y obtuviera la "Copa de Campeones". El equipo de Labruna, más allá de algunas falencias de tipo colectivo, es garantía de buenos espectáculos por las grandes individualidades con que cuenta, y ante el representativo húngaro tendrá una gran ocasión de lograr un buen rendimiento y hasta de lucirse, ya que los europeos no han mostrado un gran poderío.

El equipo húngaro, tal lo manifestado por su director técnico Zoltan Friedmansky, está en formación, ya no cuenta con hombres de la talla de Sandor Zombori, Tybor Nyilasi y Andrea Torocsik, todos integrantes del seleccionado en el mundial 78, y entonces, mediante la inclusión de jóvenes jugadores, está en la búsqueda de un equilibrio y, por ende, de un óptimo funcionamiento. En los tres partidos anteriores mostró un estilo de juego conservador, sin mayores matices y sólo sus volantes Meszoly y Ebeldi le otorgaron un poco de vuelo a su juego.

Las posibles alineaciones serán las siguientes:

River Plate: Fillol; Saporiti, Lonardi, Pasarella y Héctor López o Tarantini; Juan José López, Merlo y Alonso; P. González, Luque y Ortiz. DT.: Angel Amadeo Labruna.

Hungría: Kakas; Udvardi, Tepszic, Toth y Judik; Rab, Peszoly y Ebedli; Pusztai, Szokolav y Kuti. DT.: Zoltan Friedmansky.

Reinaldo Merlo, el mediocampista de River Plate, estará hoy ante la selección de Hungría en el debut por la Copa de Oro en Mar del Plata.

Alfaro ganó por puntos a Luero y es nuevo campeón

MAR DEL PLATA, 25 (Por Walter Vargas, enviado especial de Télam) — El mendocino Roberto Alfaro (63.500), se consagró esta noche nuevo campeón argentino de los medios medianos livianos, al vencer por puntos en fallo unánime en doce rounds, al bonaerense Hugo Alfredo Luero, (63.500). La victoria del pupilo de Mora fue justa, conseguida en una pelea pareja, aunque carente de relieve técnico. Alfaro con un ataque desordenado consiguió desbordar a Luego en los últimos rounds, donde estableció las diferencias.

La pelea tuvo algunos pasajes emotivos, sobre todo cuando ambos se cruzaron en acciones desordenadas y carentes de continuidad, pero siempre con mucha potencia. Luero, que insinuó siempre poseer mayor potencia que el retador, no encontró jamás la distancia para prevalecer y sólo con algunos envíos largos y de trayectoria poco ortodoxa, llegó a tocar con efectividad al retador.

Alfaro, que tampoco mostró demasiada fundamentación técnica, tuvo la virtud de suplir sus falencias con arrestos que lo llevaron en más de una ocasión, a colocar golpes efectivos. El mendocino supo aprovechar algunos blancos más que pronunciados en la guardia del campeón y allí estableció una ligera diferencia a su favor.

Luero no se decidió nunca entre esperar y atacar y así fueron pasando los rounds, dentro de una total paridad, que Alfaro desequilibró en los últimos asaltos, como ofensiva tumultuosa que convirtió el combate en una riña callejera, donde le mendocino llevó la mejor parte.

El fallo de los jurados fue el siguiente: Nunne 118 a 117; Seleme 119 a 117 y Morán 118 a 117.

La pelea se desarrolló —refiramos— en un plano de absoluta paridad hasta la quinta vuelta. De allí en más Alfaro se fue a buscar la pelea franca y prácticamente vapuleó al campeón con toda suerte de golpes, mientras Luero, sorprendido y sin capacidad para reaccionar, fue perdiendo puntos valiosos que le significaron la derrota.

Los dos últimos asaltos fueron dramáticos ya que Luero se sostuvo como pudo ante el avasallante accionar del mendocino, que en definitiva ganó porque fue de los dos el que buscó la lucha franca, a despecho de alguna falta de ortodoxia boxística pero con gran dosis de guapeza.

Los "Azules" con la ansiedad del triunfo

Concluyó ayer por la tarde la preparación del primer equipo de Independiente Rivadavia para su confrontación ante el conjunto de Andes de General Alvear.

Intensa fue la práctica a que se sometieron los jugadores, dando el máximo del rendimiento, mostrándose muy conforme su preparador físico José Olguín al igual que su técnico. La única duda se concentraba en el jugador Héctor Alfredo Suárez. Luego de ser revisado por el médico de la institución Humberto Manfredi se constató que sufría un fuerte dolor en el tobillo derecho debido a una esguince. Por lo tanto no será de la partida y tendrá que estar inactivo durante diez días.

Los azules tienen la necesidad de un triunfo, y valores no le faltan. Quizás una mayor tranquilidad en la mitad de cancha puede ser fundamental para que los hombres de ataque busquen el arco en forma más asidua y con mayor decisión. El empate ante Costa Brava, dejó alguna dudas sobre pelotas aéreas en la extrema defensa. Recién en la segunda parte el once azul se lanzó al ataque y allí sí pudo haber obtenido una victoria que le fue remisa.

El representativo de Independiente se trasladará a General Alvear hoy a las 8, desde la sede del club. La delegación está integrada de la siguiente forma: presidente de la misma Juan Angel Osorno, administrativo, Juan Altamira y Antonio Sambudio. El cuerpo técnico Enrique Fernández, el preparador físico José Olguín, médico Humberto Manfredi, masajista, Carmelo Astorga y utilero, Evaristo Torres. Los jugadores son: Ernesto Gregorio Garín, Roberto Manuel Abt, Horacio Quiroga, Eduardo Francisco Bazán, Jorge Alberto Funes, Roberto Isidoro Medina, Alberto Cabrera, Hugo Cirilo Mémoli, Rafael Giardini, Julio Omar Pedernera, Francisco Miguel Zato, Dante José Pralong, Luis Santillán, Abel Figueroa y Roberto Pascual Chavero.

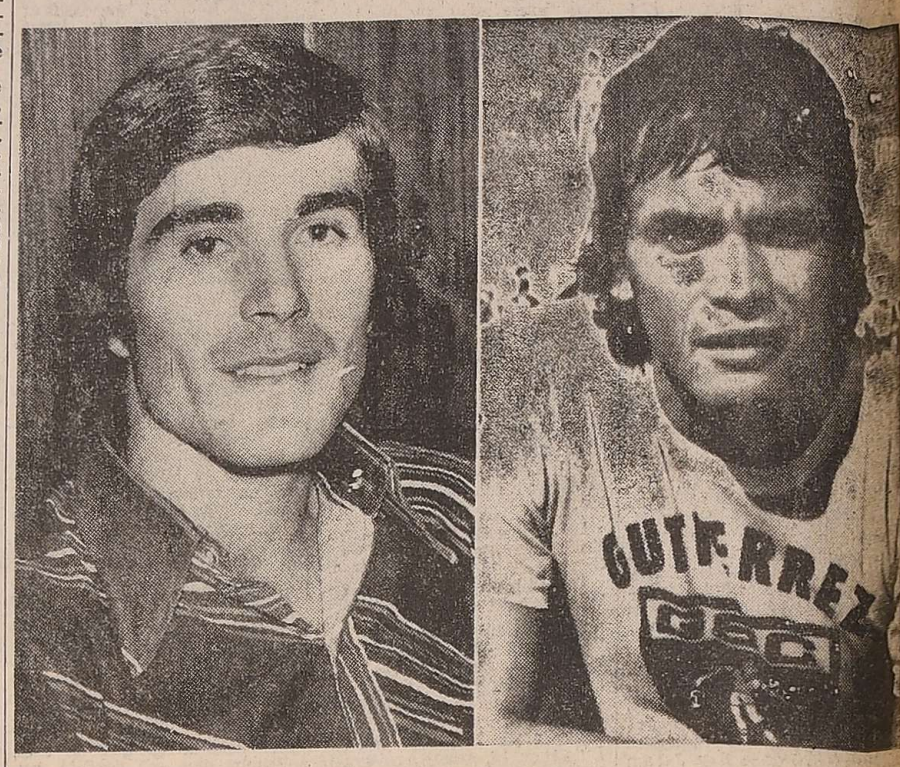

Pedro Pascual "Picho" Fernández, el excelente jugador de Argentino, estaría en trámite de incorporarse a Tigre.

Julio Manuel Chávez, el puntero izquierdo de Gutiérrez, pasó a la institución "Albiceleste".

San Martín y el Everton, de Chile

El club Atlético San Martín viene preparándose en forma intensa para lograr su mejor estado físico. La institución informó que el lunes próximo se concretará con los directivos chilenos la intervención del primer equipo de Everton de esa localidad para el día 15 de febrero y la revancha sería el 21 del mismo mes, en el vecino país.

En cuanto a la actividad del primer equipo se informó la incorporación de dos jugadores un arquero proveniente de Junín de Buenos Aires, Oscar Salvatierra, de 24 años y que ha mostrado en los entrenamientos gran desempeño y la vuelta de Aldo González, ex Palmira y San Martín.

En Gimnasia

Estaría confirmada la incorporación de "Pepe" Tebez al lobo del parque mendocino. La misma, tanto, logró anoche el concurso del volante Jorge Luthar de Nacional de Montevideo y del puntero uruguayo Pierino Lattuada, que vino con el pase en blanco desde España.

También los dirigentes del club santafesino hicieron una oferta concreta a San Lorenzo por el pase del volante Mario Rizzi, y solicitaron condiciones a River por los jugadores Rubén Galletti y De Los Santos.

San Lorenzo

En San Lorenzo, mientras continúan las negociaciones para incorporar a los jugadores de Chacarita Osvaldo Escudero y Ramón Delgado, se logró anoche la transferencia del marcador de punta Minutti, quien estaba con el pase libre de Argentinos Juniors.

Tigre

Tigre, que busca afanosamente reforzar su equipo para el debut en el círculo privilegiado, consiguió anoche los pases de los jugadores Mantaraz y Luñiz, ambos de Colón de Santa Fe, y sus dirigentes han iniciado contactos para conseguir al arquero Bernabé Palacios, de Quilmes.

Chávez y Crissi pasaron a Argentino

Con su característica amabilidad el técnico de Argentino Abel Sklate informó en una visita realizada a la sección Deportes de LOS ANDES acerca de dos importantes incorporaciones al plantel "albiceleste". Julio Manuel Chávez y Norberto Crissi, ex jugadores de Gutiérrez que registraron el jueves sus respectivas firmas para desempeñarse en la temporada 1980 en el club de San José.

Pascual "Picho" Fernández

Merced a la brillante trayectoria durante ocho temporadas defendiendo los colores de Argentino, Pedro Pascual Fernandez tiene la posibilidad de continuar su carrera futbolística en otra entidad. Fernández, de veinticuatro años de edad, ha sido requerido por el club Tigre de Buenos Aires, quien solicitó cotización. Otro interesado por el volante, que fue últimamente premiado por su buen comportamiento por los árbitros mendocinos, es el "Lobo" del parque. De esta forma se inicia otra etapa para el jugador más correcto de nuestro fútbol.

Asamblea en Boca

El club Boca Júniors, comunicó a sus asociados que el día martes 29 de enero se realizará la asamblea general ordinaria a las 22 y con el siguiente orden del día: 1º) lectura del acta anterior, consideración y aprobación de la misma; 2º) lectura y consideración de la memoria y balance del ejercicio fenecido al día 31 de diciembre de 1979; 3º) elección para la renovación de la comisión directiva, de acuerdo a lo que dispone el artículo 27 de los estatutos y 4º) designación de dos socios para suscribir el acta juntamente con el presidente y secretario.

Liga Lavallina

Mañana se disputará la última fecha del torneo de veteranos quedando clasificados los dos primeros, representando a la Liga Lavallina en el torneo de FEMEFA. Los encuentros a disputarse el domingo son los siguientes: Sportivo Lavalle vs. 3 de Mayo a las 10 y Colonia Italia vs. Sanmartino a las 10.

Octogonal en Tres de Mayo

El domingo se jugarán las semifinales del torneo octogonal organizado por el club Tres de Mayo, con los siguientes partidos: a las 16 Martín Zapata vs. Defensores de Argentino y a las 18, seleccionado de Radiomóvil vs. Tres de Mayo.

Inferiores y libres en Independiente

El club Independiente Rivadavia cita para hoy a los jugadores de divisiones inferiores comprendidos entre los años 1964 y 1959 y los días lunes y jueves los nacidos en 1968 al 1965.

San Martín parte hoy a La Rioja

SAN JUAN. — Parte hoy con rumbo a Chilecito la primera escuadra de San Martín que el próximo domingo habrá de iniciar la maratón del Regional 1980 cuando debute ante Unión de aquella localidad riojana. Luego de las prácticas realizadas ayer, que consistieron sobre todo en jugadas elaboradas, estrategia a través de saques, corners, etc. Y por la tarde fútbol recreativo, el elenco verdinegro se concentrará nuevamente en el Hotel Estornell para luego partir, a las seis de la mañana, hacia La Rioja.

Una vez en suelo norteño, los jugadores realizaron prácticas livianas en cancha de Independiente, escenario del match del domingo, sobre todo para reconocer el terreno y también para que pueda observarse la reacción de los jugadores ante la temperatura, la altura, etc., para que el cuerpo médico pueda dar su informe y en base a este el técnico decidir cual habrá de ser el equipo que ingrese a la cancha.

Por lo observado en las prácticas de ayer, no hace más que reafirmarse las declaraciones a este medio de parte del profesor Juan José Méndez De Socio quien dirige el equipo. Pudimos detectar gran entusiasmo y optimismo en cuanto al futuro del resultado del primer encuentro con Unión, no obstante lo cual existe, plena conciencia de lo difícil de la empresa. En efecto, Unión jugará de local además de tener como prioridad los dos puntos en disputa por cuanto en el primer cotejo jugado ante sus comprovincianos, el Club Andino, fueron derrotados por dos a uno. Todo ello hace que este primer encuentro de San Martín haya sido tomado con la seriedad necesaria para iniciar con un buen resultado el paso previo a la clasificación final.

Este es el plantel que viajará a Chilecito y del cual surgirá el primer equipo que enfrente a Unión; José Villalón; Aldo Rodríguez, Oscar Farías, Jorge Bustos, Mario Aguilar; Roberto Mallea; Héctor Allende; José Rodríguez; Luis Tello; Hermán Espinosa; Mario Esteban Agüero; Ciro Magallanes; Mario Soto; Antonio Ríos; Rufino Peralta; Mario Alfredo Tello y Víctor Villegas.

Carlos Manuel Morete, el ex jugador de River, ahora en Las Palmas, podría pasar a la institución de la banda roja en trueque por Norberto Alonso.

Posible trueque de Morete por Alonso

BUENOS AIRES, 25. (NA).— Mientras se acerca la fecha de comienzo del campeonato "Cuarto Centenario de la Fundación de Buenos Aires" que organiza La Asociación del Fútbol Argentino (AFA), se presenta francamente "movido" el mercado de pases, algo que no ocurrió en días anteriores.

Argentinos Jrs.

Rubén Pagnanini, el ex defensor de Independiente, ya arregló condiciones con Argentinos Juniors luego de conversaciones que se mantuvieron en reserva, y cuando parecía que su destino final sería el Racing Club de Avellaneda.

Racing

Racing, al margen de las tratativas por Veloso, estaría interesado —a instancias de Juan Carlos Lorenzo— por el puntero cordobés Ceballos, que está con el pase libre del Cruz Azul de México, y sería sometido a prueba en los próximos días.

Esta entidad, en cambio, incrementó sus esfuerzos para conseguir el pase del juvenil marcador de Racing de Córdoba, Enrique Veloso, que jugó a préstamo en Instituto en el último Nacional y se halla actualmente con el seleccionado preolímpico en Colombia.

Dirigentes de ambas entidades se reunirán en las próximas horas y es posible que mañana pueda anunciarse el acuerdo para la transferencia del jugador.

River Plate

River, como se sabe, ya consiguió el pase de Tarantini, quien debutará mañana en Mar del Plata frente a la selección de Hungría, y ahora su presidente, Rafael Aragón Cabrera, trata de conseguir para su entidad a los internacionales Juan Carlos Heredia y Luis Darío Felman, pertenecientes al Barcelona y Valencia, de España.

Informaciones de último momento dan cuenta además que Aragón podría estudiar en España un posible trueque ofrecido por el club Las Palmas, y que involucran al ex centrodelantero de los "Millonarios", Carlos Manuel Morete, con el excepcional volante Norberto Alonso.

Siguiendo con River, cabe señalar que en próximas horas podría quedar concretado el pase del uruguayo Alfredo de Los Santos a un club de México en la suma de 500.000 dólares.

Unión

Unión de Santa Fe, mientras tanto, logró anoche el concurso del volante Jorge Luthar de Nacional de Montevideo y del puntero uruguayo Pierino Lattuada, que vino con el pase en blanco desde España.

Farmacias de turno en la región de Cuyo

PROVINCIA DE MENDOZA

Capital. - Hasta las 24: "Ceriotto", Córdoba 395, Tel. 257567; "Colón", Colón esquina Belgrano, Tel. 244168 y 248508; día y noche: "Avenida", Garibaldi 3, Tel. 244456 y 245402; "Natal", Olascoaga 2799, Tel. 218118; "Pasteur", San Martín 2292, Tel. 217656.

Policlínico Fleming: Teléfonos 241810 y 245792.
Hospital Central: Teléfonos 248600, 240063 y 245287.
Hospital Emilio Civit: Teléfonos 250000 y 216320.
Hospital Ferroviario: Teléfono 252600.
Hospital El Carmen: Teléfono 228800
Servicio Sacerdotal Nocturno: De 21.30 a 6.30. T. 255654.
Dirección Bomberos: Teléfono 244888.
Comando Radioeléctrico de la Policía: Teléfono 244444.

Godoy Cruz: Día y noche: "Sandino", Paso de los Andes 1302, Tel. 222203. "Santa Rosa", San Martín Sur esquina Tiburcio Benegas, Tel. 223151; "Del Puente", San Martín 768, Tel. 223305; "Santa Rita", La Plata 931, Barrio Judicial.

Las Heras: Hasta las 24: "Moyano", San Martín 299, Tel. 233427; "Martínez Deroni", Manzana 16, Casa 16, Barrio Municipal; "Atómica", Independencia 80; día y noche: "Del Valle", Doctor Moreno 2205, Tel. 217568.

Guaymallén: Hasta las 24: "Mignani", Dorrego 1000, Dorrego, Tel. 292442; "Crumal", Río Negro 2652, Pedro Molina, Tel. 258932; "Santa Lucía", Costanera Norte 2195; "América", Bandera de los Andes 1902, San José, Tel. 261454; "Buena Nueva", Godoy Cruz 6485, Villa Nueva; "La Terminal", Bandera de los Andes y Lavalle, Tel. 259035; "Firenze", Libertad 1363, Villa Nueva, Tel. 261692; "Santa Marta", Carril Nacional 6500, Rodeo de la Cruz; "Bermejo", Carril Mathus Hoyos 3318, Bermejo, Tel. 260209.

San Martín: Hasta las 24: "Los Andes", 9 de Julio y San Lorenzo, Tel. 21040; día y noche: "Colonia", 25 de Mayo 40, Tel. 21194.

Palmira: Día y noche: "Santa Clara", Libertador y J. Molina, Tel. 16.

Luján de Cuyo: Día y noche: "Luján", Sáenz Peña y Norton, Tel. 980746.

Maipú: Día y noche: "Del Carril", Ozamis 1449.

General Gutiérrez. Día y noche: "Segui", Maza 213, Tel. 972305.

Junín: Día y Noche: "Mitre", Mitre 567, Tel. 18.

La Paz: Día y noche: "Cuesta", Sarmiento y San Martín, Tel. 21.

Rivadavia: Día y noche: "Mendoza", San Isidro 559, Tel. 42313.

Tunuyán: Día y noche: "Sáenz", H. Yrigoyen y Sarmiento, Tel. 2019.

Tupungato: Día y noche: "Tupungato", Belgrano 384, Tel. 8276.

Eugenio Bustos: Día y noche: "Santa Teresita", San Martín y B. Quiroga, Tel. 3.

La Consulta: Día y noche: "Luarca", San Martín 242, Tel. 311.

Santa Rosa: Día y noche: "Santa Rosa" Ruta 7 s/n. Tel. 27.

Las Catitas: Día y noche: "San Andrés", Ruta 7 s/n; "Del Pueblo", Avda. Eulalia Calderón s/n.

La Dormida: Día y noche: "La Ruta", Ruta 7 s/n.; "Del Pueblo", Avda. Remo Falciani s/n, Tel. 22.

Villa Atuel: Día y noche: "Lourdes".

San Rafael: Hasta las 24: "Santa Rita", Gutiérrez y Corrientes, Tel. 22217; día y noche: "San Juan", Balloffet 199, Tel. 22491; "Libertad", Balloffet y Cabildo, Tel. 22269.

General Alvear: Día y noche: "Alvear", Alvear Oeste 89, Tel. 2149.

Malargüe: Día y noche: "San Daniel", Comandante Torres y Amigorena, Tel. 118.

PROVINCIA DE SAN JUAN

Capital: Hasta las 24: "Echague", Pedro Echague esquina Sarmiento, Concepción, Tel. 25353; "Huarpes", Rioja esquina Laprida, Tel. 26255; "Santa Bárbara", José Dolores Córdoba, Rawson; "Sabín", Ignacio de la Roza esquina Del Bono, Desamparados; "Santa Teresita", Rawson esquina Juan Jufré, Concepción, Tel. 29889; día y noche: "Echegaray", General Acha 333, Sur, Tel. 23580; "Benavídez", Mendoza esquina Chubut, Chimbas; "Libertador", Libertador San Martín 3414, Santa Lucía; "Arenales", Arenales 946, Oeste, Villa del Carril.

Pocito: Día y noche: "De Luján", Ing. M. Zalazar 748, Tel. 69.

Caucete: Día y noche: "Cobas", Diagonal Sarmiento 152.

Albardón: Día y noche: "Nelson", La Laja 478.

Jáchal: Día y noche: "El Cóndor", San Juan 543.

PROVINCIA DE SAN LUIS

Capital: Día y noche: "Santa Teresita", San Martín 862, Tel. 25637; "Santa Ana", Junín y Maipú, Tel. 22324; "Cuyo", San Martín 516, Tel. 23833; "Santa Catalina", Lafinur 1394, Tel. 24904.

Mercedes: Día y noche: "Roca", Mitre 600, Tel. 1043; "Ortiz", General Paz y Pringles, Tel. 1581; "Mitre", Mitre 1101, Tel. 1558; "Díaz", Juan B. Justo 481, Tel. 2287.

Grupo de atletas que, encabezados por Eusebio Guiñez, cumplieron la maratón con la que se recordaron los 34 años de la muerte de Ribosqui.

Maratón en homenaje a Juan D. Ribosqui

Como es tradicional todos los años, se llevó a cabo la maratón atlética en homenaje a Juan D. Ribosqui, al cumplirse 34 años de su fallecimiento.

La marcha de los 30 atletas que intervinieron, con la dirección de Eusebio Guiñez, que también participó, dio comienzo a las 19.15 frente al club Agustín Alvarez, en Carrodilla, y finalizó una hora después en el cementerio departamental de Maipú.

El mencionado atleta fue el organizador del evento, que contó con el apoyo de la Municipalidad de Maipú y de los clubes Y.P.F., Agustín Alvarez, Deportivo Maipú y el que lleva el nombre del homenajeado.

Como se trató de una prueba de homenaje no hubo competición, por lo que la llegada al cementerio departamental se hizo en grupo, ante el espontáneo aplauso que surgió del público allí reunido.

Posteriormente, los atletas, en compañía de todos los presentes, se trasladaron al lugar en donde se encuentra la tumba que guarda los restos de Juan Ribosqui. En representación de la Municipalidad de Maipú se encontraba presente el intendente interino, ingeniero Julio Latuff, como así también gran cantidad de deportistas que tuvieron el privilegio no sólo de competir junto a Ribosqui, sino de compartir gratos momentos.

Entre los oradores del acto, Eusebio Guiñez destacó que el gesto que se estaba tributando a la recordada figura era el mejor reconocimiento que se le podía brindar y que se renueva año tras año como prueba de afecto. Además puntualizó, al dirigirse a todos los jóvenes intervinientes en la maratón, que él, a los 73 años de edad, sigue participando en forma activa en el deporte para demostrar que "lo valedero es una práctica sana y sin ningún interés por ganar, sino por competir".

A la finalización del acto, los allí presentes se trasladaron al Centro Deportivo Municipal que lleva el nombre del atleta y al Club Deportivo Maipú, entidad a la que perteneció y representó en vida, para cumplir con las restantes partes del reconocimiento brindado.

HOY DE TURNO
Hasta las 24
FARMACIA AMERICA
Director Técnico: Enrique A. Ferrer.
Bra. DE LOS ANDES 1902, SAN JOSE, GLLEN
TEL: 261454
ENVIOS A DOMICILIO

Viajó Arizu - Villa Atuel por el partido revancha

SAN RAFAEL. — Al promediar la tarde de ayer partió con destino a Santa Rosa, provincia de La Pampa, el primer equipo de Arizu Villa Atuel, mañana (domingo) habrá de jugar ante Macachín.

El viaje se realizó en ómnibus especial. En la mañana de ayer, a partir de las 9.30 concluyó el plantel "Bodeguero" su preparación para este segundo partido por el torneo Regional. La práctica tuvo lugar en cancha del Sportivo Pedal Club y se limitó a movimiento gimnástico, dado que el día anterior se hizo fútbol, en ese mismo estadio.

El cuerpo técnico se muestra muy conforme por el estado en que están los jugadores y también aguardan con gran interés el cotejo, con plena confianza en el triunfo. También en el plantel existe gran optimismo y se espera volver a cumplir una actuación similar a la del domingo último.

La nómina del plantel que viajó a La Pampa es la siguiente: jugadores: Oscar Pinelas, Eduardo Aníbal Tazare, Orlando Murcia, Omar García, Pedro Sartirana, Isidoro Celuci, Eduardo Maryliack, Antonio Díaz, Víctor Olmedo, Alberto Paiva, Miguel Ruffine, Roberto González, Roque Paolantino, Héctor Domingo Díaz, Víctor Nicolier, José Tello, Francisco Monárdez y Roque D'Alessandro y posiblemente Luis Calzada. Junto a estos lo hizo el cuerpo técnico, integrado por Elio Montaño, Alejo Cebrian, Pedro Máximo Bustos, Carlos Spósito y el doctor Armando De Uverne.

Miguel Sixto Ruffine, puntero derecho del primer equipo de Arizu Villa Atuel, que en su debut ganó por 6 a 2. Tratará de repetir ante Macachín.

Micros especiales

El gran interés que ha despertado en el aficionado sanrafaelino, y en especial del distrito Villa Atuel, el partido de mañana, es posible que determine que gran cantidad de gente se traslade hacia la vecina provincia. En razón de ello el club, ha dispuesto fletar ómnibus especiales que saldrán mañana a las 6.

El precio del pasaje se ha fijado en la suma de pesos 25.000 los socios abonarán pesos 20.000.